京城日報
市内版
（夕刊せて二十頁）
京城府大和町一丁目
發行所　合資會社　京城日報社
印刷人　發行兼編輯人

叢文閣短期特賣

▲特賣期間絶對嚴守
一割以上三割引
▲自九月廿一日至十月廿日

著譯者	書名	定價	特價	送料
ファブル	昆蟲記(1)(2)(3)	各 二・〇〇	各 一・七〇	・一二
バルビュス	クラルテ	二・三〇	一・八五	・一二
鳥居龍藏	人類學上より見たる我が上代の文化	三・八〇	三・四〇	・一八
秋田雨雀	骸骨の舞跳	一・六〇	一・三〇	・〇八
カイザー外二	表現派戲曲集	二・〇〇	一・七〇	・一〇
ドウラージュ 小泉丹	進化學説	二・八〇	二・七〇	・一四
ポアンカレ 岡谷辰治	輓近の思想	二・五〇	二・〇〇	・一二
デルベ 平林初之輔	科學と實在	四・〇〇	三・八〇	・一八
江渡狄嶺	土と心とを耕しつゝ	一・八〇	一・五〇	・一二
武者小路實篤	幸福者	一・三〇	一・〇〇	・〇八
武者小路實篤	或る青年の時代	一・五〇	一・二〇	・〇八
中川一政	見なれざる人	一・五〇	一・三五	・〇八
有島武郎	ホヰットマン詩集(2)	二・〇〇	一・八〇	・〇八
ロラン	ピエルとリュス	一・〇〇	・七〇	・〇六
高村光太郎	續ロダンの言葉	二・五〇	二・〇〇	・一二
佐藤繁彦	全オーガスチン	二・〇〇	一・六〇	・〇八
柳宗悦	宗教とその眞理	二・五〇	二・〇〇	・一二
柳宗悦	宗教の理解	二・〇〇	一・七〇	・一二
小坂狷二 秋田雨雀	模範エスペラント獨習	二・〇〇	一・八〇	・一二
松崎克巳	愛の人ザメンホフ	一・〇〇	・八〇	・〇八
長谷川如是閑	眞實はかく佯る	一・五〇	一・〇五	・〇八
長谷川如是閑	象やの粂さん	一・五〇	一・二五	・〇八
長谷川如是閑	老人形師と彼れの妻	一・五〇	一・四五	・〇八
長谷川如是閑	秋刀魚先生	二・〇〇	一・六五	・〇八
ウェッブ 山川・荒畑	勞働組合運動史	四・八〇	三・二〇	・一六
山川均	社會主義者の社會觀	一・八〇	一・三〇	・〇八
ロンドン 堺利彦	野性の呼聲	一・〇〇	・九〇	・〇四
堺利彦	ホワイト・ファング	一・八〇	一・三五	・〇八

▼御註文は早きを可とす（品切となるものもあり）
▼全國各書店賣捌
▼直接御註文は振替御使用

東京・牛込・神樂町二　振替東京四二八九　電話牛込二五七三
叢文閣

糸左近先生三大著書

家庭醫學會編・糸左近著（希望者へ育兒學講話内容見本呈）

第三版
育兒學講話
内容は育兒學總論即ち育兒の理論より説き起し小兒の解剖生理的特徴に及び、其れより成長榮養の工合を述べ、進んで衣服や飲食物の事を詳説し、次に小兒の身體各部を發達せしめる方法を講じ、玩具と遊戲の心身衛生方面に及ぼす影響を述べ、次に家庭診斷法と小兒の疾病と小兒特有の病等を懇切に説き、終に學校衛生に於ける兒童の躾方を説いて、二十科目を網羅せる通俗醫書の權威である。
縮刷全一冊　總クロース函入　菊判　紙數約八百頁　正價金四圓五十錢　送料二十六錢

第廿六版
改訂増補 家庭醫學
内容は醫學の概念、解剖學、生理學、衛生學を初めとし内科、皮膚科、眼科、耳鼻咽喉科、花柳病科、生殖器病科、婦人科、産科、小兒科、外科學の大要にして、原因、病状、療法と別けて數百病を詳述し、其他傳染病、救急法、看護法、食餌療法、小兒の簡便診斷法、家庭藥物學、藥方便覽等、家庭に必要なる事項を網羅せる一大醫學校である。
縮刷全一冊　總クロース函入美本　紙數千三百五十餘頁　正價金四圓　送料二十六錢

（増刷出來）
續家庭醫學
讀めば其日から効果が擧る知識を分り易く面白く說く。湯水療法、温泉學、海水學の研究、日光浴や空氣浴、又は各種の療法が滋養に効があるか、豫防法と療法、老人學や若返り法、小兒の知識、病人看護法、運動法の知識、美容學等、各種の實際的の家庭醫學にして、而も家庭にある健康と知識の必讀書である。
縮刷全一冊　正價金四圓　送料二十六錢

【注意】家庭醫學續家庭醫學は絶版なる古人醫斷は叫咤ある誤物で全然價値がない又は家庭醫學續家庭醫學の名を模したる書籍あり御注意を乞ふ。糸左近著家庭醫學と御指定を乞ふ。
發行所　東京神田今川小路　振替東京八四二四　金刺書店

蘆花　徳富健次郎著
自然と人生
（第三百四十八版）　四六判並製　定價六拾錢　送料四錢

蘆花　徳富健次郎著
小説 不如歸
（第百八十七版）　四六判並製　定價壹圓　送料六錢

蘆花　徳富健次郎著
小説 思出の記
（第百四十二版）　四六判上製　定價壹圓六拾錢　送料十錢

故正岡子規監修
新俳句
（第十四版）　四六判並製　定價六拾錢　送料四錢

農學博士　小野武夫著
村の辻を往く
（第六版）　四六判並製　定價壹圓六拾錢

農學博士　中島九郎述
現時の農村問題
（第六版）　四六判並製　定價六拾錢　送料四錢

フォート博士原著　水野常吉譯
丁抹の農村と其教育
（第拾壹版）　四六判並製　定價壹圓　送料八錢

フォート博士講述
農村問題講演
四六判並製　定價八拾錢　送料六錢

國民教育奬勵會編纂
現代文化と教育
四六判並製　定價五拾錢　送料四錢

國民教育奬勵會編纂
師範大學講座 第一輯 修身科
菊判並製　定價八拾錢　送料六錢

英國バイウォーター原著　一敏譯述
日米關係未來記 太平洋戰爭
（第九版）　四六判並製　定價壹圓六拾錢　送料十錢

下位春吉述
ファッショ運動
（第七版）　菊半截判並製　定價五拾錢　送料二錢

出版書目　贈呈
發行所　東京市京橋區日吉町　振替東京一三一〇〇　民友社

江戸軟派全集
豫約募集　五十錢本　全五十冊

「ないこと全集中第一
柳田三郎編輯　西村新校訂　織田一磨裝幀
菊半截判。本製。表紙木版三度刷。九ポイント組。各卷二百五十頁前後。毎月二冊配本。會費毎月壹圓。十月より配本

江戸文藝に關する刊行物は、既にその數尠なくはないが、讀み物として最も大衆的で興味ある軟派の作品のみを集大成したものは、本全集よりほかにない。泰平の久しきに武道はすたれ、町民は驕り、遊里は榮え、上下滔々として逸樂の風潮に浸潤したこの時代の特異な、爛熟頽廢せる世紀末的文學の種々相は、古今東西にその比を見ない。否、今後とても現るべきものではない。その姿態の濃艷なる、その香氣の濃烈なる、その味覺の珍奇なる、官能の刺戟を欲求する近代人には絶好の嗜好物となるであらう。體裁完備せる廉價版。入會希望者多數に付き第二次募集。この機を逸し給ふな。

内容見本　進呈　乞新聞名記入

内容略目				
西鶴情話集 一五冊	西鶴本集 五冊			
浮世草紙集 五冊	春水情話集 七冊			
南北傑作狂言集 四冊	人情本集 三冊			
近松世話浄瑠璃集 六冊	洒落本集 五冊			
黄表紙集 五冊	狂文狂歌川柳集 五冊			

第二次豫約募集締切　十月十五日
面白いこと全集中第一
申込所　東京市小石川區雜司ヶ谷町七五　江戸軟派全集刊行會

推奬　步兵第三聯隊長陸軍步兵大佐　同第一大隊長陸軍步兵少佐　同第二大隊長陸軍步兵少佐　青年訓練教官
步兵第三聯隊中隊長陸軍步兵大尉　平川睦之著
青年訓練 教練解説
別冊附錄　教練必携
◎四六版ポプリン上製◎四百十頁◎寫眞凸版三百個◎石版色刷折込十數枚◎背金文字箱入◎（別冊附錄共）定價壹圓五拾錢◎別冊附錄ポケット型百八十頁金文字箱入◎送料拾錢
本書は官報頒布の關係上書店には出しておりませんから御注文は直接發行所へお願ひします。申込は振替御利用が一番御便利と存じます。代金引換は一切御断りします。書留で以上御注文には送料を弊社にて負擔します
發行所　東京市日本橋區本銀町一ノ二　振替東京五五一四五番　電話本局九七一　清豊社

三省堂編輯所編纂
模範 六法全書
最新版

普選　貴革　治安維持　民訴法中改正　商事調停　資本利子稅　勞働爭議調停　法等第五十一　議會迄ノ重要法令ヲ含ム

◎一般化された三省堂の六法全書　最新版　九月發賣!!
六法を引きよい、見よい、持ちよいコンサイス型として、専門家の書齋から萬人の懐に普及したものが本書であります。今や普選の實施せられんとし所謂『權利の爲の爭ひ』の强調せられて法律の一ヶ條を知らぬものはやがて權利を失ひ義務を怠るに至り必然的に國民は悉く法律の知識を備へねばならぬ時に於て本書の價値は愈高いものとなりました。

特價　金貳圓五拾錢　送料書留拾四錢

定價金参圓
總革製
コンサイス型
七〇〇頁

東京大手町　株式會社　三省堂　振替東京三一五五五

婦人畫報
十月号
内容は益貴富に外觀は愈々美に、どれもどれも一粒えりの材料ばかり……貴族の様な高級雜誌

◎新人の典型　和宮様御一生　樹下快淳
◎誠と嘘　（誠と嘘を懇切に説く處世の好指針）文學博士　下田次郎
◎殺生（高遠の宗教を説く）仏光寺講方　澁谷遂子

動的婦人美
脚の形をよくする法
化粧美より運動美へ
舞踊と女性美
律動美とダルクローズ
舞踊を教へて
武術と婦人美
社交ダンスの辯
▲秋の食欲增進法　ムゥ博士
▲テニス、レース　栗田たけ
▼茶道と秋の生花
▼新流行市のコート
▼今秋の衣裳見立
▼自動車と婦人
▲秋の髪　千種榮
▲キャンバス刺繍　小出泰江

柳原白蓮自叙傳
女史の自傳一度本誌に出ずるや到る所大評判、爲に發行部數倍加血と涙、誠の筆の力に誰か動かされぬ者がありませうか……貴族社会の裏面にまつはる哀話

口繪　寫眞　六十余頁
●朝香宮同妃殿下のゴルフ御競技…新郎と新婦
●北白川永久王殿下の初秋の御散策…初秋の姿形
●軽井沢に於ける三笠宮殿下の御馬上…お夏物狂ひ
●御来朝の瑞典皇太子殿下と同妃殿下の御生活…新流行
●川端龍子氏の院展出品大作の原色版…
●最近流行のキャンバス刺繍の原色版…
●二十伯爵近衞公二夫人のポート遊び…令嬢の乗馬
●二十余名家の花の如き令嬢がたゞみ…どヤエスト

発見発見
恋とラヂオ写眞　片岡鉄兵
宇宙と鰻　水島爾保布
新なる発見　生方敏郎
黒子、鯛、白髪　川路せい
異郷で友の発見　鶴見祐輔
発見二ツ三ツ　西川勉
油剤油剤　木村荘八
保險勸誘術　水谷勝
●英国の婦人　山田やす
●夜の女（映画）　御月咲珠
●漫画漫文闇夜烏　日田二
●この島田（スケッチ）　岡本一平
●切手蒐集家　木村黒菓子
●働く女　メェー牛山夫人
●樺太植物の盛花（生花）
●美容　発揮の美容体操
●東西名流夫人かゞみ
●支那名優の高脚　をどり

文藝欄
小説　恋を得乍ら　吉田絃二郎
お里の心持　加藤武雄
うし湯　武者小路実篤
芝居の話　久米正雄
小説　初秋　長田幹彦
心の言葉　豊原蛾山子
短歌　◎多田川原　府中紋郎　中原かほ子
◎家を住みよくする家具　大邸雄子
台所は狭く　楓見みゆき
経済から見た電化　山田木郎
能率本位の経済　さゆり
主婦の心得　電化　千代野
◎改めたい住宅　木檜恕一

長篇小説　陸奥へ行く　西條八十
定價八十錢　振替東京一二四九五　東京市麹町區　東京社

電氣　機械　建築
財團法人　東京工學校
校内生　豫科一ヶ年二學期　本科二學期五十名、電氣科五十名、機械科五十名、建築科五十名、土木科（各）
校外生　電氣科、機械科、建築科（豫科六ヶ月十二冊、本科一ヶ年二十四冊）入學隨時、質疑自由、外ニ講義生ノ制度アリ
新學期、十月八日
本郷眞砂町　電小石川七八六五
（自砂町電停北一丁　水道橋ヨリ十分）學則郵券二錢　

佐藤……の談
領公との會見の内容
……彼岸入の天候
上海（晴）青島（雨）長春（快晴）奉天（晴）大連（曇）新義州（曇）雄基（曇）元山（曇）京城（曇）仁川（曇）木浦（曇）釜山（曇）
華大3 A慶大2
【東京電報】早稲田對慶大第二回野球戰は廿一日午後三時五十分

誠意の二字

京城日報

一

朝鮮鐵道會社は過日の總會において重役の總改選を行ひ常務取締役の更迭を見た。それと同時に事業上の方針にも何等か改革を實現するものと期待されて居る。けだし朝鮮鐵道業界における現在の仕事は鐵道延長を最たるものとし、官民一致の翹望するところ、從つて朝鮮鐵道會社の働かねばならぬ部分は可なり大きなものと見なければならぬからである。殊に來議會に提案されるであらう鐵道網計畫が政府の實際、財政の現狀に徴し多分の實現を豫想さるゝ以上、私鐵側の態度に熱意あると否とは該計畫の運命に甚大なる關係があるのである。議會の形勢にかかはらず朝鮮は今や鐵道を要求して居る、私鐵の活躍がこれを證據立てるではないかとの空氣が朝鮮から流出するならば最もよい場合は出來ない相談も出來るやうになるかも知れぬ。朝鮮開發のあらゆる官民の立案は民間的支持を必要としかつ便宜とするのであるが、鐵道問題もまた同樣の境地に立つのであつて、朝鐵會社がこれがため重要なる部分を働かねばならぬゆゑんもこゝにあるのである。」

二

かくて朝鐵會社は方針を變更しなければならぬが、何といふても先立つものは資金であつて資金なしには何事も出來ない。然るに朝鐵會社現在の會社狀態は社債借入金に不便であつて資金の調達は政府の援助による外未拂込を徴收するの一途あるのみである。されば若し朝鐵會社が朝鮮における鐵道の延長を司とし朝鮮開發の事業にそのなしうる限りを寄與せんとするならばこの際拂込を決行してまづその熱意を明徴しなければならない。ところが最近聞くがごとくんば同社新重役は株價の低下をおもんぱかつて拂込徴收を否認し朝鮮開發のため熱意の認むべきなきかを疑はしむるは甚だ遺憾である。今これを公言すれば株主の紛紜を誘致し株價の動搖を來すがゆゑに、しばらくこれを否認しつゝ時期に至りて一氣に拂込を徴收するとも傳へらるゝが、左樣な小策を弄して世間をペテンにかける必要は毫も認められない。」

三

一個の私設會社が拂込をなすかなさざるかは實をいへばわれ等の問題ではないのである。唯われ等が推論せんとするところは拂込なる事實によつて表白されるであらう誠意の披瀝がないことそれである。朝鮮開發の重要なる參加者が公心の發露を擲無して私益の打算に傾くを不愉快とするのである。過去數年かをつらねて、常に國庫の補助に呼吸したるものが一たんの大事に遭遇してみだりに責任を回避せんとするが如き態度を非難するのである。しかしてひとり朝鐵會社のみならず、目前の産米增殖計畫の實行者にしても近く具現すべき台所拓殖會社にしても、およそ朝鮮の開發に參加すべきあらゆる人および法人に要求せらるゝ德目は誠意の二字であることを明かにし朝鮮をして誠意なき利權活動そのものを對象としてのみこれが跳梁から自由に保たしめたいのである。決して一箇私設會社のことに之をいふのではない（笠神生）

清浦子一行の賑かな京城入り

「俺の話は舊聞だ」と時局問題を避け車中では詩想にふける

「一寸頭痛がするから——」と清浦子爵がスペシアルルームに退く「文人雅客の旅だ、政談は拔きにして與へ」と先手を打つ藤村義朗男お馴々の鮮支視察の一行を大田驛に出迎へた列車内での事である。池田長康男が西野元氏と話こんで居る、大森醫學博士は朝鮮案内記の熟讀中、金子武麿氏、土肥原中佐、岩井三井物産社員、清浦家の醫療さんといふ顔觸れ、そこへどやどやと京城からの

出迎人 がくる、宮部本社副社長、大垣丈夫氏佐々政之、中村健太郎、住井三井支店長の諸氏も釜山から同車した毛利元恒子、芥川正氏内地譲りの小川秘書官等で大賑ひ、案内役の渡邊秘書課長は米や鹽の見本瓶を並べて、清浦子に說明して居る、『はあ』と子爵の感心する聲は張りがあつて高く響く、こつちの一團では關釜連絡船上で子爵がつくつた詩について頭をひねりあつて居る

秋風送客入京城　仰望南山瑞氣淸
一視同仁聖明德　過鄂八道潤蒼生

『よう出來てる』と大垣老が考へこむ、そして出來たのが

遊遊途次過京城　次韻仰星

清浦子 に取次ぐと子『仰々よく出來てるね』藤村義朗男が生々たる意外の秋氣に見いつて居たかさらさらと萬年筆を走らせて

▲秋晴れの山に白衣の三つ五つ
▲草屋根に這へるパカチの重さかな

『船中の作もあるのだ』と示されたのが

夕發關門一葦舟　運波香渺野悠々
玄洋今夜中秋月　萬里湖光遍九州

『中秋はけふだが』と誰かが時に異彩の申し立てをする、果物籠が山のやうにある、トランクだけでも十八分の座席を占めて居る中々大がゝりの旅行である。

水原に つくと草間財務局長などが入つて來て挨拶が一としきり、列車の一番尻の一等室は人で一ぱい、樂しいざわめき、たゞこのけむり『あれは何だ……』など藤村男が記者に窓外の景の說明を求めたまゝに隣に座して話せば男がうまく逃げそうらながらもらした話——こんどの旅行は支那が眼目で朝鮮はつけたりだ、朝鮮の事はよく知らないが七年前に通過した時よりはげ山が少くなつた、支那には約五十日、まあ北京を寒くならぬ前に見て季節を追ふて南の方まで行く天津、北京に滯在が一番長い、歸りは上海から船で十一月中旬には東京に歸る、十六日に東京をたつたのだから

僕の話 はもう舊聞だ、朴烈事件もだいぶ雲行きが變つたやうだ、政府も本氣で心配しだした、野黨も肩をしつかりと入れだして來た、政本がこの問題をどこまで押して行くか見物だが、問題のこじれて來たのは事實だ、貴族院各派でも目下事件の眞相を調査中だ、調査がすまねば態度もきめられまい、まあ議會は解散かね

除外例 を求めて緩和し朝鮮開發の途次にあるのだから鐵道などは公債政策によつて貰ふのだね」

盛んな出迎へ　直ちに朝鮮ホテルで歡迎會

清浦子一行を乘せた列車が廿一日午後七時京城驛のホームにすべりこむ、ホームは齋藤總督、湯淺政務總監、各局長その他官民多數の出迎へ人で黒山のうづ、お馴々の後尾の階段から清浦子がおりると入城だけに素晴らしい賑ひである齋藤總督を眞つ先にぞく〳〵と挨拶がかはされる、ボン〳〵とマグネシヤをたく音、そのうづの中を清浦子、藤村男、池田男などの姿がおよいでゐる、貴賓室から自動車へ、やみの旅大門通りをホテルへは入つた、清浦子、藤村男などは同日午後七時から、ホテルにおける總督の招宴に臨んだ。

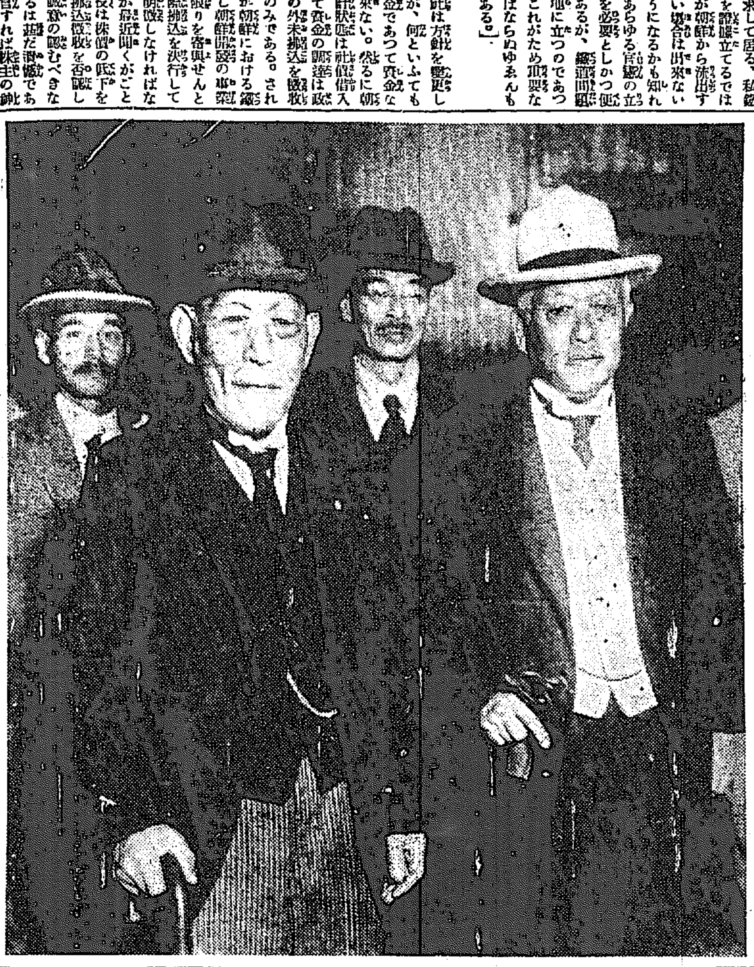

京城入りの清浦子　左から二人目清浦子、藤村男　出迎への齋藤總督

日佛商業無線　廿四日から開始

【パリー廿日發電】日佛定期商業無線通信の取扱ひはグリニッチ時間の九月廿四日午後四時から開始される事となつた

北伐軍長驅して南昌を占領す

全市に火災おこり江西省長は行方不明

【九江廿日發電】北伐軍は十九日南昌を占領した同時に市内に火災起り江西軍總司令公署長鄧汝澤の家族と江西省長李程夏は行方不明となつた

備考 南昌は江西省の腹都に位し鄱陽湖南部の江西太平原を握する省城で九江から約八十マイルの地位にあり人口四十萬を有する支那有數の大都會で南昌の決戰は孫傳芳と蔣介石が雌雄を決する天下分目の戰場と云はれてゐた地で、若しこの電報が事實で北伐軍が南昌を占領したとすれば北伐軍は直ちに古來水の鍵は馬當にありと云はれた長江の鍵要馬當山の砲臺及び小孤山をも占領するに至るべく』馬當山け上の岳州とともに支那古來の思想並に戰術においては長江の水面を制する急所とされてゐる所であるから之によつて蔣介石氏の北伐の目的はその大半は完成された譯であるが南昌占領も北伐軍の例の宣傳かも知れず記して後報を待つ

朴烈の減刑奏請は見解の相違のみ

是れ以上辯明は不必要　閣議で意見一致す

【東京電報】廿一日の定例閣議は午前十時より首相官邸に開會、若槻首相以下各大臣出席、まづ幣原外相より最近の外交殊に支那長江一帶動亂のその後の經過報告あり次いで片岡藏相より金融制度調査會設置に關し說明をなし諒解を求め濱口内相より行政調査會の調査事項につき報告ありたる後若槻首相より朴烈問題に關し廿日政本兩派と協議せる結果に基づき政本兩派は聲明書を發表して政府の責任を問うてゐるが問題の焦點は減刑奏請に關する政府と野黨との見解の相違に過ぎず、政府としては充分責任を以て輔弼の臣節を全ふしたるものと確信してゐるから是れ以上辯明がましき事をなす必要はないと思ふ、併し既に政爭の具に供せられたる以上今後如何なる事態を惹起せざるやもはかられないから政府としても充分警戒を要すと述べ各閣僚よりも意見の交換あり結局今暫く冷靜に四圍の情勢を注視し機宜の措置を誤らざる樣努めることに意見一致し午餐を共にして午後一時散會した

滅太に内閣は投げ出せぬ

西園寺詣での歸りに安達遞相かたる

【東京電報】朴烈問題に對し政本兩派が一齊に聲明書を發表し同時に田中、床次兩總裁は廿一日西園寺公を訪問してこの主旨を說明するところあつたので政府においてはすでに若槻首相並に江木法相より西園寺公に對しその眞相は充分報告してゐるけれども兩派の攻擊的態度に對して政治的立場より一應說明の必要あり、去りとて再び首相みづから西園寺公を訪問するも妙なものとして安達遞相は廿一日午後三時田中、床次兩總裁に相踵ぎ首相の意を受けて西園寺公を駿河臺に訪問し朴烈問題に關する政府の確信するところを忌憚なく開陳して政黨が殊更にかゝる皇室に關する問題を政爭に具に供するは不可なるゆゑんおよび國民多數は必ずやこれに擯斥してやまざるものあることを種々說明し公の諒解を求め同三時四十五分辭去したが、安達遞相は同夜後左の如く語る『公けの立場から…』聽明で事の眞相をよく諒解して

税制會議

―終へて―（8）

營業税附加税は現狀維持の方針　本税の百分の八十見當　内地より遙に安くなる

今回新設された營業税は税目が四種類となつてゐる。然るに現在府や面には營業税が施行されて居るものに見ると、府が卅四種類であり、面が四十一種類くらゐになつて居る。しかして收入は昨年の通り府が八十二萬八千八百七十九圓であり、面が十三萬九千七百八十一圓に達して居るので合計約九十七萬圓である。」

◇　◇

然るに今回國税として營業税が新設されたので、府、面の附加税も國税と税目が同一となる關係上これの現在府、面の營業税目は當然改正の必要があり、その結果、府面で取除かれるものは左の税目である。

▲洗濯業▲貸座敷業▲理髮業▲代書業▲遊戲場業▲湯屋業▲飲食店業▲下宿屋業▲現物株式仲立業▲染物業▲貸衣裳屋業等であるが、この外面には更に質物營業、漁業、物品保管業、不動産賃付業、倉庫業、ドック業、廣告業、監護業、給水業が設置されて居るのでこれも當然整理の上取除くべきものである。」

◇　◇

然らばこの取除いた税目は如何にするかといへば負擔の公平を期する意味において營業税附加税としては賦課せなければども府、面等のそれ〴〵の事情により何れも特別營業税又は雜種税のなかに繰入れ、これまでとは同一の税金が賦せらるゝことになつてゐる。從つて收入の上から見るも、納税者の上から見るも内容としては、何等異りはないのである。それと同時に物品販賣業なら販賣業としてこれまでは府や面は賦課の外形標準高は四、五百圓の賣上高を以て最低の賦課標準として居たものである。然るにそれが今回は最低の賦課標準が一千五百圓の賣上高となるので、それ以下の商工業者は國税も附加税も賦課する必要なく、單に府や面で新に設置する特別營業税又は雜種税などにこれまで通り納税すればいゝ譯で、これ等に相當する人々は國税營業税は新設されたけれども、何れもそれを負擔する必要はない譯で、ただその殘りの人々のみが國税營業税と附加税とを納付すればよいのである。

◇

しかして當局としては財政の關係上當分は現狀くらゐの收入が必要であるからなるべく現狀維持で進みたいといつて居る。さすれば前記の如く國税營業税の賦課標準額以下のもの、並に國税營業税を課せられぬ商工業者全部を除いても府、面を通じ八十萬圓ぐらゐの收入はあげねばなるまい。これによつて見る時は國税が約百萬圓といふのであるから國税の百分の八十ぐらゐの見當になるであらう。

◇　◇

かゝる關係から見れば國税營業税に比して附加税は頗る高率のやうであるが、各府や面の財源の關係もあり、當局としては出來うるだけ低率にしたい意向であるが、それでは府や面の財源に窮するので、やむを得ず當分この方針で進むことゝなつたが、將來財源の許す限りはこの率は引下げることになつてゐる。然しこれでも現在の内地の附加税に比すれば大いに低率である譯である。（つゞく）

收容し切れず

【慶州電報】平北道管内のコレラは秋に入るも終熄の見込み立たず…總患者數四十三名…撲滅せしめ出入の…に撲防注射を實行す…

十月着工　工事入札終る

…十月五日工事に着手し十六年九月廿日までに竣工の豫定である…

十月ごろ總辭職か

解散は許さぬ　本黨側の觀測

【東京電報】朴烈問題を中心に政局は俄に緊張を呈して來たが今後の政局につき本黨側の意向を綜合すると大體左の如くである

朴烈問題の眞相が判明し今日の如く深刻化した以上最早現内閣も此の難局を切り拔け得ず問題の更に惡化せぬ十月頃には總辭職の舉に出るものと確信する而して樞密院貴族院方面の空氣が本問題の爲め漸次政府に不利となつて來た事は動かすべからざる現象である假りに政府が本問題を利用して解散する樣なことになれば民論は勃興し、時局は益々紛糾するは勿論國家緊急の海軍補助艦問題なども一年延期せねばならぬこととなる之れは海軍大臣として到底忍び難きことであらう從つて假し首相に解散斷行の決心あるも政府部内の事情は到底之を許さぬと思はねばならぬ

…人…

▲小川秘書官　廿一日夜歸城
▲毛利元恒子爵　廿一日夜入城巴城館へ
▲石光新吉氏（小野田セメント監査役）同上
▲土井市吉氏（山口縣會議員）同上
▲武内建氏（京南鐵道技師長）廿一日夜浦尾旅館へ
▲芥川正氏（釜山日報社長）同上
▲群山金陣山探勝團　一行九名廿一日元山から入城御前屋へ

暴風警報

廿一日午前九時　仁川觀測所發

颱風強く降雨あるべし全鮮北鮮南東岸を警戒す。低氣壓中心は上海北沿附近にありて七五五粍を示し北東に向つて進行しつゝある。

茶ばなし

清浦子爵は七十七歳の高齡を以て、その長い顔を撫でながら朝鮮や支那を視察する▲この珍客を總督も總監も驛頭に迎へた▲總督は自分より年上の人には一入の親みを持つ人である▲清浦子爵から見ればまだ七つも八つも下の總督、果してこの老齡の珍客を迎へて如何なる感に打たれたであらうか▲近頃朝鮮を視察する人々は非常に多くなつた▲つい最近でも諸府縣會議員が見え、續いて内地市町村長協議會員等續々入城する▲そして大きな會合もよくその場所を朝鮮に選ぶことゝなつて來る十月には山林大會や水道大會、支那水產大會等が何れも京城で盛大なる大會を開催する▲この内にはもちろん熱心に朝鮮を研究する人もあらう、利けに目を付ける人もあらうし、不熱心に名勝遊覽屋もあらうし、何ものもわかるかわからぬ人もあらう▲けれども朝鮮がわかるわからぬは第二の問題として、視察して貰つて置けば何かの役にも立たう▲まづ文句なしにわれ等は今は觀察者を歡迎することに止めたい。

招支部長　東京市赤坂區氷川町三番地　日本…社

◎産婆學校　生徒募集　福岡縣指定福岡産婆學校

京日案内

婦人　高尚なる化粧料の訪問販賣　二十歳の方を急募す　電話光化門二六六番　山本

ラヂオ　才は日獨　良い品を安く差し上げます　京城明治町交番前　電本局三六九六　洋行

お針　さん入用本人來談　京城壽町　原金旅館

債券　勸業債券其他買入　京城本町三ノ三〇　弘商會

讓店　白米商精米機設備あり　市内有望ノ場所

獵犬　純血英ポインター種

祭提灯　蛇の目傘各種　立山傘提灯店

內地　入店員採用　京城明治町　林田樂器店

本場　秩父銘仙新柄が續々入荷　ちゝぶや

毛糸　ビクターと云ふ大變よい毛糸が參りました

古本　京城本町二丁目

ラヂオ　アンダーソン、バル　京城水下町　渡邊ラヂオ商會

姓名　判斷　運命判斷

ほね　つぎ　明治町

肺病　療法

社員　採用

熊本　出張店

秋季競馬會

九月二十三日（木曜）二十四日（祭日）二十五日（土曜）二十六日（日曜）

新龍山漢江々畔　常設競馬場　各日共午前十一時開始

依例勝馬投票施行

入場料（壹等　普通壹圓　勝馬投票券付拾圓五枚添付）（貳等　普通五十錢　勝馬投票券付一圓一枚添付）

主催　社團法人　朝鮮競馬俱樂部

滋強補精　松の乳

朝夕の一杯けどんな炎天にもめげない底知れぬ精力を惠みます

百瓦一五〇　二百瓦二五〇

三越呉服店

運動服裝

庭球、野球競技用ユニホーム及パンツ　オーバーセーター及アンダーシャツ

『カタログ進呈』　京城府南大門通三ノ一〇六　運動用具運動服裝卸問屋　藤野商會　電話本局二五一九番

輕く強い

美印ゴム足袋

特約店　京城南大門通二丁目　李…　京城本町五丁目　西崎商店

茶銘　宇治の花　宣傳特賣

期間　自九月二十二日至九月二十八日　一週間

壹斤詰　貳圓　半斤詰　壹圓

一般御家庭用向として最も需要多き小店の代表的煎茶ニテ御座候

京城明治町　宇治屋茶舖　電本四二二

金剛飴發賣十週年紀念大賣出し

金剛飴　金剛しるこ　金剛饅頭　金剛もなか　金剛山　金剛せんべい　金剛羊羹　粗品進呈

期間　九月廿二日ヨリ九月廿六日迄

京城本町　電話本局二十七、四七五　龜屋商店

闇の近海を照らす 燈臺百基の新設
海難を防ぐ爲二百萬圓投じ 力を入れる海事課

暗黒の迷路といはれる夜の朝鮮沿岸、それは燈臺が少いので海上暗黒にとざされて居るがこの爲海難も頗る多い、この海を理想のやうに明るい海にするには遞信局海事課では船舶會社や漁業者に燈臺設置の必要ある個所を申告させた處

現在 百八十基ある燈臺では、八十六海浬に一基にしか當らぬので、東海岸四十八、南海岸四十七、西海岸百十九、合計二百十四基を增設せねばならぬとの回答に接した、同課ではこの燈臺設置ケ所について調査した處二百十四基の增設は五百六萬千六百圓の巨額の經費を要するので、海は明るくしたいが

金は なしと思案投げ首の末、第一次の增設案を考へ出した この案は五ケ年繼續事業となして四十四基の增設と四十五基の改良この總額二百十七萬五百九十圓を計上したもので、同案は遞信局が財務局と種々折衝の結果、ほゞ財務局の同意を得たもの〻如く、この案の實現によつて十六年からは

暗黒 の迷路もあかるくなつて海難も減ずるに至る事となつた、同案の計畫は左の如し

燈臺增設
▲十六年度、六基、十六萬卅四百圓▲十七年度、八基、卅四萬六千六百十圓▲十八年度、十三基、卅七萬七千十圓▲十九年度三基、四十二萬千二百四十圓▲廿年度十四基、四十三萬三千四十圓▲合計四十四基、百六十三萬七千九百五十圓

燈臺改良
▲十六年度、三基、五萬三千二百九十圓▲十七年度、十基、十一萬二千四百十圓▲十八年度、九基、十一萬六千四百圓▲十九年度、十基、十二萬三千二百六十圓▲廿年度、十三基、十三萬八千五十圓▲合計四十五基、五十三萬三千二百四十圓 總計二百十七萬九百九十圓

「難破を防ぐ」と各方面の喜び
小乳猿角を手始めに 十六年度から着手

遞信局が計畫せる燈臺の增設は海難豫防の上から歡迎されて居るが十六年度に新設される燈臺の個所は、東海岸では黃海道の突角である小乳猿角の燈臺（總工費七萬八千七百圓）をはじめに、▲龍島燈臺無信號一萬九千四百八十圓であり▲長生浦燈臺一萬五千六百圓南海岸は▲中州柱燈浮標八千五百圓▲竹子島柱燈立標一萬六千二百圓▲鎭海灣柱燈立標一萬五千三百圓の六ケ所となつて居るが、十七年度以降には左のケ所に燈臺を增設する事となつてゐる

東海岸▲郭端燈臺▲鬱陵島燈臺▲草島燈臺▲全樹島燈臺▲洪浦柱頭立標▲元山柱頭立標▲月顯里時燈▲長箭時燈 西海岸▲群山柱燈浮標▲小延坪島燈臺▲荒串池柱頭立標▲魚化島北方柱頭立標▲西濱島柱頭立標▲務川柱頭立標▲長安嶼柱頭立標▲小根洞柱頭立標（以上新設）馬勺洋燈臺改良▲光背燈臺改良▲梅島燈臺改良▲松耳水道燈臺改良▲梅加島燈臺改良▲居島燈臺改良▲鬱陵島燈臺改良 南海岸▲釜浦灣柱頭立標▲鎭梁水道柱頭立標▲加馬莫柱頭立標（以上新設）▲白也島燈臺改良▲猪島燈臺改良▲加助島燈臺改良▲蓮島燈臺改良▲鎭老島燈臺改良▲新智島燈臺改良

發掘物を獻上す
新羅古都で 高松宮へ

【慶州特電】高松宮殿下御一行は午後三時廿分慶州博物館へおなりになつた御少憩後博物館長以下七名拜謁を賜はり逸坂普通學校長より新羅朝の歷史について大體の御説明申上げた後殿下は御手づから鍬をとり畏のお手植あり館長は發掘物を獻上した殿下はそれから附近を御視察になつた

平北のコレラ 百卅五名に達す
平南道に續發なし

平北にまで進入したコレラは當局の防疫網をくゞつて各地に發生してゐるが朝鮮における本元平安北道では更に新患者十三名發生して總計百卅五名に達した旨廿一日夜八時平安北道より警務局へ入電があつた、因に平南のコレラはその後新患の模樣はない

鎭南浦警戒

【鎭南浦電報】廿日平壤府に疑似コレラ發生につき鎭南浦警察署にては午後七時より府內の醫師醫生藥種商業者全部を召集しコレラ豫防に關し各自連絡上につき協議をなし署長より訓話する處があつた

瑞典皇儲の御動靜を映畫に
本府社會課で謹寫し 一般各學校で公開

北歐のスエーデン皇太子同妃殿下が朝鮮に御成りの日は近づき朝鮮にお迎へ申上げるについては釜山棧橋御上陸、慶州、京城平壤における殿下の御旅行を撮影しフヰルムに永久に殘し一般に各學校にて公開して社會教化學生の向學心を高めたいと本府社會課では活動寫眞班を特派して殿下の朝鮮における御動靜を一擧一動フヰルムに謹寫することゝなつた

聲明書手品の種は 植木三郎の御筆先
たつた卅圓で名前を貸した 兩看守は懲戒免官

【東京電報】怪寫眞事件に次いで現れたいはゆる二看守の聲明公開の背後にある植木三郎は目下巣鴨局で取調べ中であるが右につき、江木法相は二十一日の閣議で左の如く報告した。聲明書を發表した二看守は初めから聲明書を受持つたことはなく最初から虚構でみたされてゐる、この背後の植木は取調べの結果兩看守と芝區內の或るカフエーで落合ひそこで官服を脱がせこれを自宅に送らせ植木から兩名に卅圓づゝを與へたことが判つた、又、植木の自宅を搜査した結果、植木自身の書いた草稿が出たので植木の作つた事が判る、平井、小田倉兩看守に關する懲戒委員會は廿日市ヶ谷刑務所內に開かれ懲戒免職に決した

老いたお染と久松（丸髷會公演の稽古風景）

丸髷會女將連が 若返って大芝居
廿八日から三日間 京劇で歌舞伎開演

京城花柳界の姐さん連と一つは景氣づけの目的で花柳界の女將連がこしらへた丸髷會はこの廿八、廿九、卅の三日間京劇で花々しく歌舞伎芝居を開演することになつた出演者いづれも古つはものばかりで昔とつたきねづかのたとへに洩れず

凄い所 をお目にかけやうといふ算段で昨今旭町一丁目の稽古場につめきつた女將連中は懸命になつて下しらべをしてゐる、何分花柳界は今年の仕事だけに人氣はいやが上にも盛んで三日間ぶつとほしの大入滿員を豫想されてゐる、恰も廿八日の初日は花柳界の

公休日 であるから當日は紅裙連も總見をして盛んなる聲援をなすとのこと、衣裳は松竹から貸り受けることになつたから大いに見ばえがするだらうし出物も相當に見ごたへのするものを集めてゐる即ち先代萩御殿、どんどろ大師、二十四孝、野崎村、曾我對面、菅原三段等でこれに出演する顏觸れは喜代仲、一日嬢、大黒、白水、花優、吉鶴、鶴家、武藏家、奈良梅、鯛四、政二等の何れも猛者ばかりだ

中村氏危篤

本町二丁目の宮崎中村再造氏は最近健康すぐれず九州にて靜養してゐたが思はしからず福岡の大學病院に入院治療中昨今重體に陷つた

郵便七型機 無事廣島に到着
昨日午後四時五分

【廣島電報】內鮮滿連絡兩環飛行機の乾氏の七型機は定まらぬ天候を冒して朝鮮海峽を無事突破し廿一日午後四時五分廣島練兵場に安着した

秘藏品競賣
陣內書畫骨董商の廢業

京城で一番古い書畫骨董商として有名な本町四丁目の陣ノ內氏は都合により今回いよ〳〵廢業することになり、鎧、刀劍、骨董、書畫等同店の秘藏品を競賣に附すべく來る廿三日南山町美術倶樂部において下見を行ひ、廿四日正午から競賣を行ふことになつたので、斯道の好き者からは多大の注意を拂はれて居る

東都名流の作品展
三越で開催

朝鮮美術會主催の東都名流書畫名家作品展覽會はいよ〳〵來る九月廿五日から廿九日まで五日間京城三越吳服店三階で開催する事になつた出品點數は二百餘點で東都名家の各方面を多數網羅したこの種展覽會は朝鮮では初めてであつて東洋畫では石崎和誠の竹、水上泰生の晩秋、岡田三郎助のスヰートピー、磯田長秋の野かけ、西洋畫では岡田三郎助の夏の揚子江、書では頭山翁、遞信局、信教師菅原時保師等を初めとして容易に手に入ることの出來ぬ力作ばかりでその價格の如きも殆ど市價の半價位で希望者に頒布されるものであるから非常に期待されてゐる、なほ同會は今後も引續くこの種の催しをなし頗る斯界の發展と美術界に貢獻すべく努力を續けると

信友會講演

信友會では大谷派本願寺の特派員木津無庵氏藤波大圓氏を招いて廿二日午後三時から總督府で講演會、同夜と廿三日夜七時南山本願寺別院で兩師の講演を開催するなほ京城遞信局と京城府立圖書館の講演あるも期日は未定

安藤の發狂で 覆へる調書
松島事件に關係重大と 大狼狽する裁判所

【大阪電報】松島事件に連座し去る七日保釋になつた箕浦勝人氏の腰ぎんちやく安藤亮氏は去る十日から突然五ケ月振に歸東したところ廿日突如安藤氏の收容中世話をやいてゐた東京の某氏から安藤氏の辯護士たる一松辯護士へ杉松博士の診斷書二通を送つて來た、これには安藤氏は腦梅毒に侵され精神病とあるので一松辯護士は驚いて直に右診斷書を角南預審判事に提出した、安藤氏が精神に異常ありと決定すれば同氏の申立などは全く信用するに足らぬことになるので裁判所としては重大な關係ある安藤氏の診斷に當り裁判所の選定せる權威ある醫師に再診斷せしむることゝなるだらうと、これについて保釋後、大阪で出會つた一、二の人はどうも安藤氏のいふことが辻褄が合はぬので變だと思つてゐたといつてゐる

華胄界の新人 鷄の殿さま入城
歌人の毛利碧堂子爵 今夜奉天へ向ふ

歌人として華胄界の新人として知られてゐる長門淸末の藩主毛利元恒子爵は先輩知己多數の出迎へを受けて廿一日夜入城旦城館に投宿したが昌德宮祕苑を拜觀した後市中を見物して今夜急行で奉天に向ひ大連上海蘇州等を視察するはずであるが毛利子は毛利元雄の流れをうけて初め軍人を志し陸軍士官學校に入つたが病氣のため志をかへて文藝の道に入り碧堂と號して中央歌壇にもその名を知られ短歌雜誌『白楓』を主宰した事もあり勞働に親むため郡內に大規模の養鷄場を設けて鏡子夫人と共に養鷄事業に從事した事もある

參謀本部まで鬼態の追跡
隱れ家を發見しやうと 飛行機で密林撮影

【多古電報】鬼態退治の困難なるは地勢の關係上行動不可能な事も一原因だが參謀本部陸地測量部は今般宮下志津陸軍飛行學校の飛行機六臺を飛ばし鬼態のかくれてゐる密林の上を旋廻り今まで不明となつてゐた開城地帶の明細地圖作製の爲上空から寫眞を撮ることゝなつた飛行寫眞撮影は二十二日から始まるがその間に鬼態の住家をもさがし當てるといふ寸法である

草假名革命の先驅者 天來翁近く來城
當分京城に滯在して 有志のため揮毫

草假名革命の先驅者である比田井天來翁は目下拜謁と書道講演のため九州遊歷中であるが近く來城し黃金町一の九六李溶紋氏別邸に滯在して揮毫のもとめに應ずるはずである天來翁はかつて陸軍中央幼年學校に奉職し北白川宮、朝香宮、東久邇宮並に李王殿下に書道を教授し任命され『學書筌蹄』卅册、『余事帖』『和漢草書千字文』外數種の著書がある、翁は書家にして書を多く書く事を好まない、またその書は常に變化して同じ物を一度も書いた事がない

或時富豪の依頼により額を書いて送つた所、先方から『今回のは數年前にお願ひしたやうな書風に願ひたい』と云つて來た、之に對して天來翁に『貴下のいふ事を最もよく聞くのは召使ひであらう、若し貴下の思ふ通りの字を書かせようと思ふならば其の召使ひに書かせるに限る、しかしそれでは斷として揮ける事は出來まい』と云つてやつた、富豪も始めて翁の書が數年前より進步せることを悟り前言を謝してその書を珍重したといふエピソートがあるが天來翁は實に氣骨の人であり藝術的良心の鋭い人である

因に揮毫料は小宣紙半截廿圓、對聯落廿五圓、中宣紙廿五圓廿圓、大宣紙半截卅圓、聯落四十圓、全紙五十圓（純絹本金銀箋はすべて倍額）屛風一雙二百五十圓、二枚折百廿圓、扇面帖卅十圓以上である

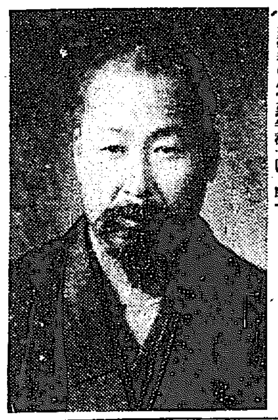
（寫眞は比田井天來翁）

各小學校の秋季運動會

秋晴れの日が續いて絶好の運動シーズンとなつたが府內十小學校は何れも秋季運動會開催準備のために忙殺されてゐる即ち來る廿四日の金曜日の鐘路小學校を筆頭に左記日割で盛大に行はることになつた

- 廿四日（金）鐘路小學校
- 廿六日（日）日出、南山校
- 十月三日（日）西大門小學校
- 八日（金）櫻井小學校
- 九日（土）三坂小學校
- 十日（日）南大門、東大門、龍山元町各校

志士の記念日
長春で祭典

【長春特電】廿一日は日露戰役の際特別任務に服し北滿の天地で活躍中露軍に捕はれハルピン原頭に於て露と消えた沖、横川兩志士の廿一週年記念日に當たるをもつて同地我官民はその紀念碑前で盛大なる祭典をあげ當日は在留民一般公休日と定め全部休業して當時を追想英魂を慰めた

馬場園 檢事局へ
出版法反て

【東京電報】宮內省にからまる怪文書に關係ある馬場園義馬（主）は檢視廳に拘留中の處廿一日檢事局に送られた廿三日中に出版法違反で起訴收容されるだらうと

8A對0 門鐵大敗
殖銀强打す

門司鐵道チーム對殖銀チーム野球戰は廿一日午後京城運動場で擧行前田球審日置、鈴木兩審の下に門鐵先攻で四時十五分開始

門	0	0	0	0	0	0	0	0	0	0
殖	0	0	0	0	4	0	0	4	A	8A

試合は四回迄兩軍互にサードを踏み乍ら後援つゞかず凡退をくり返してゐたが五回裏に殖銀中村先づ四球を利し神田のバント投手野選となつて順送り丸中の犠打に二三進し池內四球を得て一死滿壘のチャンスを作るつゞく鈴木大きな一個失に三者生還一壘三進すかくて角谷の犠打に鈴木生還して尙一點を加へ氣勢を擧く、森田ファウルを上げて止む而も尙門鐵はつゞいて零を續け八回裏に至り四點をリードした殖銀は角谷先づ中堅右を越す快打に三壘を得森田の犠打に生還つゞく川副三遊間ヒットに出て岡崎其後をうけて右翼右を越す三壘打をとばしてそれを拾つて本壘に投じた球を捕手逸したため二者並んで生還氣勢いよ〳〵天をつく、而も中村、尙四球、に生き神田の一壘右安打に二進丸中の中堅前安打に生還して二三盜したが後援なく終つた、今迄の三試合に漏くラストイニングで一點入れた門鐵は遂に九回を迎へてピンチヒツタ１佐野四球に出た珍チヤンスを作ると思はれたが二盜せんとして失敗し續いて栗栖三振佐上二間にシヤットアウツされ八A對零で殖銀快勝す閉戰六時十五分

門（先）鐵　林　浦兒　野栖　弟上　田浦　山蒯　坂　三向　佐栗　向佐山　元杉　四松
三遊　一　同右捕　一　二投左中
29打數　9安打　6犧打　2盜壘　5三振　4四死球　2失策　8殘壘
24　1　3　0　6　5　4　5

殖銀　田中　內木　谷田　副岡　村　神丸　池鈴　角　森川　國中
三中　一　二投　左遊　右捕
三壘打　三浦、角谷、國岡

娼妓救濟館に 滿場の贊成
直ちに實行の運動へ 宣教師大會四日目

全鮮宣教師大會の第四日の午後の日程は廿一日午後三時から釜山鎭のマツクケンヂー氏を議長に推し引續き開かれた各派代表の昨年中の社會事業、キリスト教文化事業等に關する報告があり、エ、ゼー、スタイルワルト氏の動議により

娼妓 救濟ホーム設置に關する提議があり、滿場贊成し何ら具體案を見ずに委員をあげて大會後の實行運動にとりかゝると宣して四時半閉會したが本問題は昨年度においてもセブランス病院のオーエンス氏によつて提議されたこともあり外人宣教師間の輿論となつてゐるが

來年 末過ぎにはいよ〳〵具體化するらしく場所は京城として地方の宣教師等の手によつて全鮮的に廢娼の手をひろげるものである

鴨綠江では强制注射

……者がすでに出來上り……當局は今明日中に……新義州警察署では最近における患者發生がすべて鴨綠江の江水に因する疑ひが濃いので廿日から船舶に技術者を……

辭任期

【東京電報】……研究會においては……政府よりの諒解……その結果……

圖們江鐵橋

……有力である……

高級自動車 ハイヤー（時間貸） 驚く程安い タクシー（メーター附） 京城自動車 電本 二四〇二 二七四〇 四四

復興貯蓄債券 割增金 くじ付保險
くじ付保險を始めてから・我社加入者の割增金當籤者は次の通りであります
人員 七百三十四名 金額 一萬九千九百四十六圓

この際 くじ付保險をお選び下さい
一、養老保險終身保險の新加入者には、その第一回保險料だけ、復興貯蓄債券割增金の抽籤權を差上げます。
一、右の債券は、また一回も抽籤のすまないもので、債券番號を御通知致し、抽籤ごと、當籤割增金全部を差上げます。
（詳細案內書進呈）

炎暑を恐れず、奮闘を續けられた、皆樣の御健康と御幸福をお喜び申上げます。
新涼の秋を迎へ、靜思一番生命保險に加入せられ、一層の御活動を祈ります。
あなたの現在の御安心、老後の御慰安、及び民力復興のために

八千代生命 東京市麴町區內幸町一丁目

途上【46】

宮崎光男作　梅津星耕畫

（中篇）（十）

三人そろつて食事を濟ますと、皆んなは一緒に支度にとりかゝつた。須原はめんどくささうに洋服を着、オーヴァーをひつかけると

「ぢやあちらで待つてるから、せいぜい御ゆつくり。さうして存分に美しく」

などと言ひざれ口をきいて、階下へ行つた。

「お父うさまたら、可なりなお喋子屋さんだわ。ねえ柳子ちやん」

須美子は須原に聞こえるやうにわざと大きな聲で、だがふざけた口調でさういつた。

「ほんとよ。たつた今まで、あんなに大まじめな顔してた癖に。でもねえお姉えさま、お父うさまほんとうは、わたしたちのことがうれしいのよ。」

柳子は須美子にくしけづつてもらひつゝある自分の頭を、わざわざ鏡下にぬき出して、須美子に劣らぬ大膽で、あどけなく、かう、母親の父にたはむれかゝるのだつた。そしてすぐその後では、そつと聲を落して「だつてねえ、お姉えさま。」と、さも、一大秘事をでも明かすかのやうに、須美子の注意をうながして置いて、

「お父うさまたら、まだお母アさまの若かつた昔ッから、お母アさまの美しくおつくりをしたとこを見るのが、それはもう何よりも大すきだつたんですつて。御飯を一度くらゐ食べなくたつていゝから、おだいどこをするひまで、おめかしをしてくれつていつたことだつて、幾たびあつたか知れないんですつてよ。」これ、お母アさまのお話なの。」

須美子は之だけ聞いただけで、柳子の話の歸結するところを、殆ど充分に察知することが出來た。そしてなぜとはなしに、一種いやアな氣持に襲はれたのであつたが、しかし何氣なく

「さうを。でも、お母アさまのお若い頃のよそ行き姿は、わたし、どんなに美しくてゐらしたらうと思ひますわ。ちやうど、けふの柳子ちやんのやうにね。いゝえ、けふの柳子ちやんは、わたし、もつともつと美しくおめかししてあげようと思ふの。」

と口早やにいつて、柳子の襟先を撫しようとしたけれども、柳子の話題は、須美子の註文どほりには轉じなかつた。

「だけど、今ではお母さまもあんなふうでしよ。だからお父うさま、お母アさまの代りにお姉えさまの美しくおつくりしたとこを見るのを、きつと、うれしく思つてらつしやるのに違ひないとよ。だつてお姉えさま、ほんとに美しいんですものあたしだつて大すきだわ」

「ほゝゝゝゝ。まア何て、お世辭のお上手なことでしよ。けど、いゝわ。きれいなのは女の身だしなみ、いゝえ、女の命だつてさへいふんですもの、二人でせいぜい、めかしつくらするのね。さうして、お姉えさまはお父うさまを喜ばせ、柳子ちやんはお母アさまをびつくりさせるんだわ。ほゝゝ…。」

須美子はさわやかに笑つたのだつたが、しかしそれは、臉の上でのみの笑ひにすぎなかつた。柳子の今の言葉からも、また、日頃の親みの工合からも、柳子が自分を、さう闖入者視してゐないことはわかつてゐるけれども、といつて、その母の若く美しかつた時代を、父の眼を借りて自分に見ようとする心の一隅には、やつぱり淨ふことの出來ない、あるわだかまりがあるのだといふふうに思つた。そしてそれは、極めて自然なことだと思ふと、別に氣にもならないのだつたが、たゞ、母のさびしい運命のこの子への心的反映を思ふと、それがいぢらしくも、氣の毒に感じられるのであつた。

鏡からお化粧、それからきつけと、須美子は何から何まで入念に柳子の身仕度をとゝのへてやつて置いてから、手ッ取り早く、自分の顔をめかし濟ました。臙脂色ッぽいコートと、黒地に孔雀をぬひとつたショールとが、須美子の美しさを、一際、近代味的な美しさに見せた。「お姉えさまのとあべこべでもいゝくらゐね」

柳子は女の子らしい好尚めいた口をきいて、派手ッぽいマントを、無雑作に羽をつた。その長けの短さが、彼女を可憐なものに見せた。三人の者は、手をとりあつて家を出た。

カステーラ　長崎屋本店　京城本町五丁目　電本二三九二

銃修繕は今スグニ　猟期前は込み合います　京城本町　山井銃砲店

學藝界

◇短歌雜誌「みさき」釜山瀛仙町小倉方みさき會から發行（誌代月二十錢）創刊號は課題笑顔、日暮、蜻蛉、コスモス各三首宛と雜詠五首その他批評感想等。締切九月末、投稿は同會へ。

◇朝鮮公論俳壇　選者臼田亞浪。當季雜詠十句宛一等金三圓、二等二圓、三等一圓、締切九月卅一日。届先京城長谷川町十朝鮮公論社。

◇鈴木蝸牛洞氏（俳人）たけし氏歡迎句會參列のため廿五日水原より入城。

◇福永巨明氏（同）廿四日朝發大阪東京へ旅行。

◇三崎松琶氏（同）廿一日夕退城公州へ。

◇三浦鎌子氏（同）京畿道高陽郡璟瑑院里へ轉居。

◇岩木滴氏（將棋六段）小杉四段と共に天眞樓投宿、二十四日まで。

次回文苑課題

川柳　頭取　一人五句　井上劍花坊先生選

締切　九月三十日

賞金　一等一圓半二等一圓三等五十錢

注意　用紙は葉書（住所姓名雅號明記）宛名は京城日報社文苑係へ

京日川柳

井上劍花坊選

題「話」―（九）―

◇京城　淸水堂

觀察園地圖をひろげて問ひ直し

牛は牛馬は馬づれで話

◇仁川　木堂

なにげなく話し悲劇の丙午

御話中姉のやうなる處女の啞

◇京城　狂史郎

無駄話もう御茶の葉が伸びられず

話してゐるとこへ話題がフイと來る

◇彙二浦　いろは

交換手氣になる電話ツッと聞き

人間と思へぬ惨ごい話をし

◇本溪湖　牛堡

隣吏の他人じやないと口の先

一かどの名士になつてエピソート

◇順安　慈絲

要件は歸る間際に話すなり

馬匪念を押して小さい聲に成り

◇清州　洋々

校庭でひとり尻目に話される

やれ〳〵と猫に話して仮にする

◇京城　新月

夕立は話なかばへどつと來る

話すことだけはうまく書けぬなり

天の川价川支社

稲妻に雨意の冷風週りけり　栗舟

足形の唱とおぼしき十潟哉　同人

誰もてる蟲とはなしに秋の道　机水

稲妻や待設けたる音撃く　迁太郎

稲妻や邪守のつれし隠し妻　蟄眠

稲妻やべん〳〵と晩ゆる魚　匪城

讀者らん

▲大和町二丁目と同三丁目との境四ッ角にある公設水道栓を使用する御婦人よ水道はたゞではありませんよ、余り濫費は御遠慮なさい御洗濯は結構ですが出しはなしで洗濯されては皆の人が迷惑しますよ（愛水家）▲内地より最近參りましたものですが西町附近で御規範の手際ひさしていたゞく方は御ざいませんでせうか（京城府錦町拾九合澤方讀良菓子）▲火鉢の灰の代用にする石綿の販賣店をお知らせ下さい（文化生）▲今度ハーモニカ聯奏を研究致したいと思ひます御希望の御方は下記へ御申し込み下さい（本町安田銀行内上山富一）▲盛花の出稽古して下さる親切な御上手な先生を御紹介下さいませ（蛤洞生）▲八月卅一日京城驛頭の女の方へつぐ御住所を御知らせ下さいましたら歌曲目を御送りします通信販賣が便利かと思ひます（京城本町四近藤蓄音器店）▲ホーヅキがたくさん出來てゐますが買ひ取る店はありませんか無經驗の女です（京城西大門外約橋里濱崎よし）

池内たけし氏歡迎俳句會

期日　九月二十五日。午後六時より

場所　京城南米倉町「京城倶樂部」

會費　金五十錢（當日持參）

宿題　「萩」三句たけし氏選

席題　當夜發表、互選

注意　各自短冊携帶のこと

主催　ナツメ發行所

後援　京城日報社學藝部

將棋新手合（完）

於東京市日本橋區蠣殻町一ノ四　溝呂木將棋所

平手　先手　▲初段　關谷信太郎（東京）　△初段　間宮純一（東京）

（圖は前號指手の局面）

▲持駒　關谷氏　歩歩

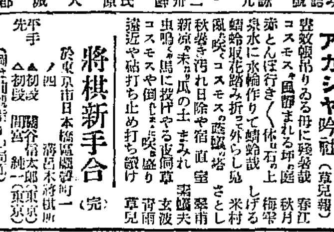

△持駒　間宮氏　銀銀歩歩歩

△四二銀▲四七香ナル△同玉▲四九龍△四八香▲四五銀△四一銀ナル▲五六銀△三七玉▲六四馬△四六銀△同馬△同玉▲三四桂△三七玉▲四六銀△二八玉▲三七金△同金▲同銀△同玉▲三九龍△三八銀迄にて間宮氏の勝

咸興俳句會（咸鏡居）

絲瓜棚に灯を酒幕見ゆる哉　長流水

庭狭くや絲瓜に觸る日ざかし　豆村

庭狭く住みて絲瓜も作りけり　石農

宵闇や勝手知れたる隣同志　咸靈

やれ垣に絲瓜の花の徒飄に咲く　青葉

この街淸名物婆よ絲瓜茶屋　萬雲

龍山隼吟社（十八公報）

ぬけの田船「柳散」江哉　ゆう吟

虫啼や草に流るゝ二階の灯　角丸

霧晴れて大演習は終りけり　一山

虫聞や韻突合はし草の中　奈々

霧のぼる山中腹や稲荷堂　京山

月に啼く虫に螢火消されけり　露子

鍋皆な浸らぬ水や柳散　顯る雨

草じつつ虫頻り啼共處哉　十八

アカシヤ吟社（京兒報）

豐蚊帳吊りゐる母に瓊麥哉　春江

コスモス風靜まれる坪の庭　秋月

添とんぼ行き〳〵休む石の上　梅雫

泉水に水輪作りて蜻蛉哉　しげる

蜻蛉取花踏み折つて外らし鬼　米村

亂れ咲くコスモスの陰に墓の塔　さとし

秋暑き汚れ日除や宿直室　翠雨

新涼や未だ瓜の土まみれ　栗嵐夫

虫鳴くや馬に投げやる夜飼草　玄波

コスモスや倒れながらに咲き盛り　宵雨

遠近や砧打ち止め打ち續け　草兒

男子專門　先づ實驗例説明書を一讀せよ

生殖器短小衰弱の理學療法

ホンの僅の費用で、安全で、驚くほど効果が著るしい多くの醫學博士大家の證明

人生最高の愉悅と幸福とを奪ひ去る生殖器能障害ほど世に悲惨なものはない。そして多くの人達が生殖器能障害の爲めに常に人生の呪ひ、世を破壞し家庭の崩壞を破壞しつゝある悲惨な實例は數多い。夫で醫師の診療を受けても時間と費用の關係から根治する迄通ふ人は殆どなく、醫療を中止して慢性となる人が多い。茲に生殖器能障害、神經衰弱の理學療法として最も安全簡易で偉大なる發明として衛生大家博士會や發明共進會で最高位名譽大金牌を受領

實空水治療法器が受領せる第一位名譽大金牌

本所の眞空水治療法を用ひれば、小なる生殖器を發育せしめ、早漏、手淫の害、遺精、陰萎、及び過淫、手淫、精力減退等の症は自然に快癒し、老人衰弱、慢性病の如きは各々性的に若返り活力旺盛となり、何時迄も若々しく人生大の幸福を樂しむことが出來る。

五個の特許權を下附せられ尚八大醫學博士を初め専門大醫三十餘氏の實驗御證明と證跡を辱ふしたり。

◇包莖は從來手術して切取るより外に道のなかつた包莖を新發明の特許器具で安全自療無痛無血で無痛切らずに治る。

◇實驗例付圖入説明書 新聞名記入申込み次第無代で進呈す

◇新築移轉 内地は勿論歐米各國よりも注文殺到從來の所屋にては狹隘の爲今般左記へ新築擴張移轉す

東京芝區神谷町一八（電停際仙石山入口）電話芝六六六七・振替東京七七三九
大阪堂島中二丁目三二（電車中町西入）電話北五一六八・振替大阪五五七九九

東京 新療法研究所 大阪支部

內科 胃腸病　石川醫院

京城明治町二丁目公設市場前　電話本局一三九〇 三五五九番

醫學博士 渡邊晉

皮膚（皮膚病一般、美容手術）　泌尿（黴毒淋疾、腎臓膀胱疾患）　性病科（黴毒、淋病、下疳）

診察時間　朝診九時ヨリ十二時半　夕診三時半ヨリ六時半　但シ日曜祭日ハ午前中

入院隨時

京城黄金町二丁目一九八（日本生命ビル裏角）　電話本局八九四番

ヨーヂホ（全國の藥店にあり）

どんな皮膚病も手輕に迅速に快よく治す　驚くべきヨーヂ水の不思議

主効　たむし、しらくも、やけど、つかれ、がり、ひぜん、たむし、水虫、其他、皮膚の弱い人に

定價　三十錢　五十錢　一圓

發賣元 玉置合名會社

時は秋

明月の影清く新凉肌に心地よし勝り行く自然の美を愛する心で中將湯を懷しむ―

中將湯は

健康を望む御婦人には一口も手離されません　女性の誇は中將湯によつて保たれるのです

主治効能

子宮病、血の道、こしけ、ヒステリー、産前産後、つわり、血暈氣、息切れ、月經不順、月經前後の下腹疼痛、逆上、頭痛、眩暈、耳鳴、肩凝、不眠症、手足腰冷込、下腹足腰引つり痛み

改正減價

三日分　五十錢
七日分　一圓
十五日分　二圓
二十三日分　三圓
四十日分　五圓
八十五日分　十圓

（ ）國以上は新定價出荷御贈り

東京 强力劑 化粧品 婦人藥 新藥 奮藥

津村順天堂

本店　東京市日本橋區通四丁目　振替東京六〇八
支店　大阪市南區長堀橋筋一丁目　振替大阪四五六

○能率增進はもとい！出世の

頭のクシャクシャしたりボンヤリして仕事の進まぬ時◆森田博士推奨のづつう藥

ノーシン

一服のんでごらん五分間で頭ははつきりし思ふ存分面白い程仕事も出來れば學課も進む◆づつう藥ぐあがれ◆各藥店に販賣す

○

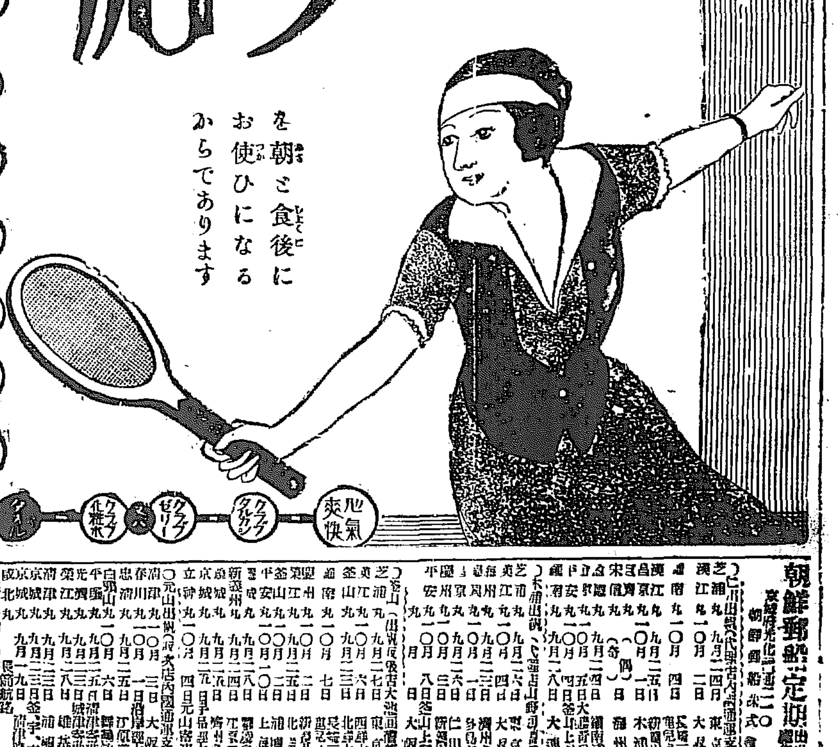

白くて強い丈夫な齒

夫れは日課として

クラブ齒磨

を朝ご食後にお使ひになるからであります

洗面の順序　クラブ美身クリーム　クラブ白粉　クラブ齒磨　クラブ石鹸　クラブカオイ石鹸　クラブ洗粉　肌氣爽快　クラブカタシ　クラブゼリー　クラブ化粧水　タオル

大阪商船株式會社

仁川出帆

◎門司神戸大阪行（群山木浦經由）
大信丸　九月廿一日
△福州丸　九月廿四日
山東丸　九月廿九日
平壤丸　十月四日
利山丸　十月七日

◎大連行
大平丸　九月十四日
△大和丸　九月二十五日

◎天津、營口行
元山丸　九月廿四日

◎群山、木浦、釜山、長崎、鹿兒島、三角、若松行
大智丸　八月前十時
◎釜山、門司、宇品、神戸、大阪行
大智丸　九月廿三日後五時
釜山中丸　九月廿八日後二時

仁川出帆所　仁川港町　電話二〇一
京城代理店　國際運送株式會社支店　電話一一七〇・一五九七番

◎京城驛午前迄御渡邊ハ京城ニテ取扱フ◎京城驛着の積荷ニテ連絡運輸ス

內地各港出帆主要航路

一回◎臺灣行每月一回◎南米行每月一回◎玉置行每月二回◎北米行二週一回◎中香港行每月二回◎南洋行毎月一回
往復◆印ハ船客御斷り

京城代理店　國際運送株式會社支店　電話二一七〇・一五九七番

朝鮮近海航路（上海行）出帆廣告

新義州行　安東縣行
九月十三日、九月十九日、十二日、十八日
中江鎭行　六日、十五日、廿四日
（使用船）進雁丸、飛鳥丸、さぎ丸　ありなれ丸、かもめ丸、はと丸

新義州常盤町　株式會社鴨綠江輪船公司　電話四〇八番
安東縣通四番町　小田代理店　電話六二三
北下洞　木浦　仁川代理店　電話七

朝鮮郵船定期出帆廣告

京城府光化門通二〇　朝鮮郵船株式會社

◎仁川出帆（代理店仁川朝鮮運送支店）
芝浦丸　九月二四日　東京行
湧江丸　一〇月二日　大阪行
濟南丸　一〇月四日　長崎三角行
[illegible]丸　九月二五日　鹿兒島行
[illegible]丸　一〇月一日　新義州行
[illegible]丸　一〇月一日　木浦行
（奇數）（偶數）[illegible]丸　日　海州行
[illegible]丸　九月二四日　濟南浦行
[illegible]丸　一〇月五日　大連行
[illegible]丸　一〇月四日　釜山上海行
[illegible]丸　九月二八日　大連行

◎木浦出帆（代理店山野司商店）
[illegible]丸　九月二六日　東京行
[illegible]丸　一〇月四日　大阪行
[illegible]丸　九月二三日　濟州島行
[illegible]丸　一〇月一日　多島海行
[illegible]丸　九月二六日　仁川行
[illegible]丸　一〇月三日　新義州行
[illegible]丸　一〇月八日　釜山上海大阪行

◎釜山出帆（代理店大池回漕部）
[illegible]丸　九月二七日　東京行
[illegible]丸　九月二六日　四日市大阪行
[illegible]丸　九月二三日　北陸大阪行
[illegible]丸　一〇月七日　長崎三角行
[illegible]丸　一〇月二日　鹿兒島行
[illegible]丸　九月二五日　濟州行
[illegible]丸　一〇月二日　北鮮行
[illegible]丸　一〇月一〇日　浦鹽行
[illegible]丸　九月二八日　上海行
[illegible]丸　九月二四日　濟州島行
[illegible]丸　九月二九日　京城行
[illegible]丸　九月二九日　濟州島行
[illegible]丸　九月二九日　手呂羅大阪行
[illegible]丸　一〇月四日　元山濟州行

◎元山出帆（代理店內國通運支店）
成北丸　毎月一日　[illegible]
京城丸　毎日午前八時半　長箭航路
淸津丸　毎日午後四時　元山發

釜山支店　佐藤町　電話長一六八、一六四番
元山支店　海岸通　電話長三四一、二二四番
仁川出張所　海岸町　電話一〇三番
京城代理店　內國通運會社　電話本一七九・三一〇番

經濟欄

[illegible]

田中政友總裁

【東京電報】田中政友會總裁は廿一日午前[illegible]の本邸に[illegible]より西園寺公の[illegible]

[illegible]に流布されたる[illegible]もので[illegible]によつて政友會は[illegible]西園寺公の諒解を求めた[illegible]を表明する

全國一般に不穩

[illegible]

第六千七百六十一號　【第三種郵便物認可】　THE KEIJO NIPPO　【水曜日】　大正十五年九月二十二日

京城日報 夕刊

議會解散は不可
總辭職に政府を誘導する
西園寺公の眞意

【東京電報】閑公の政局に對する意見は漸次明白を加へつゝあり、朴烈事件の如きを以て議會を解散するを好まずとの意向を有し議會解散の理由が義務教育費或は海軍補助艦建造問題等政局問題ならば致し方なきも朴烈問題の如き、思想的問題に依り解散をなすに於ては總選擧に於ても猛烈な思想戰を演出し左傾思想者は此機に乘じ何事をしだすやも知れず延いては反動團體の活躍等も豫想さるゝから朴烈問題を理由とする解散は避けたいといふにある、研究會が漸次硬化し政府をして解散より總辭職の方へ誘導せんとする態度に出でんとしつゝあるは 卽ち閑公のこの態度が研究會に反映した爲であつて研究會として極力政府をして解散を回避する方略を講ぜしめやむなくんば會出身政務官の脫退、進んでは井上鐵相をして政府の解散斷行を阻止せんとするもの、如くである

政本兩黨の蹶起で
政界の波紋擴大す
田中床次兩總裁園公訪問
朴烈問題の政爭化

【東京電報】田中政友會總裁は廿一日午前九時西園寺公を駿河臺の自邸に訪問し朴烈問題に關する黨議決定に到る顚末を報告し諒解を求め午前十時半辭去し腰越の別邸に赴いた、一方床次本黨總裁は廿一日朝西園寺公の都合を問合せ差支なき限り本日中に同公を

訪問し 本黨が朴烈問題に對する態度決定顚末並に今後に對する方針を說明し諒解をもとむることになつた、かくて朴烈問題は政界に一大波紋を投じ野黨の鋭鋒に應するごとく貴族院研究會の一部もまた動き公正會と一致の行動に出でんとし今や政府反對派は全力を擧げて倒閣運動に日もなほ足らざるの情勢となつたこれに對し與黨憲政會は廿日午後幹部會を開いた結果政本兩黨の宣言決議に對しては適當の際は國民の冷靜なる批判に愬ふべく

議會は 解散し所信に邁進するに決定し一方新正俱樂部又朴烈問題を政爭の具ならしむる事を絶對不可としかくては政爭の禍國家の紀綱を傷づくると聲明した

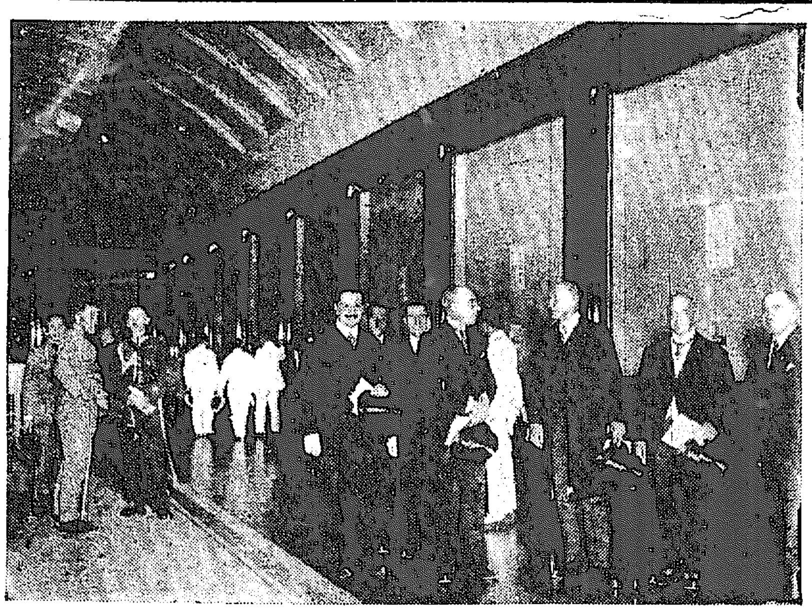

明治神宮の聖德繪畫館　十月中旬開館に先ち十八日各國大公使有勳者を招待して觀覽に供した

床次總裁
西園寺公訪問

床次本黨總裁は廿一日午後一時三十分西園寺公を訪問し同黨の決意を告げて諒解を求めた

瑞典皇太子
御病氣御全快

【東京電報】スエーデン皇儲殿下は廿一日御病氣全く御快癒相成りルーテバック大夫を東宮御所に御差遣御滯京中および御病氣中における攝政殿下の御配慮につき厚く御禮を申し述べさせられた

研究審査部會
次官說明聽取

【東京電報】研究會は廿日午後二時より事務所で朴烈怪寫眞事件調査のため政務審査第二部調査部總會を開き同問題につき林次官の說明を聽取した

獨自邁進して
議會で論戰
本黨と政策協定を拒避に決した閣僚の意見

【東京電報】朴烈問題につき政本兩派は政府彈劾の態度に出でたも政府は問題の焦點たる減刑の件に對して責任を負ふは勿論なるも減刑奏請の事は何等輔弼の責任を誤るものにあらず、政府としては皇室の仁德の表現とし寧ろ當然の措置にして政本兩黨の主張は眞に意見の相違として看過する事とし反對派があくまで政爭の具に供する時は議會で論戰するに決し居るが政府の神經を刺激せるは床次總裁の聰明中皇室に對する恐懼の觀念を疑はしめ『皇室に對する態度の態度において異るものある』見るに至りしは余の頗る遺憾にたへざる所なり』と言明しをりて恰も床次氏は忠誠なる國民にして政府は不忠不義なるが如き口吻あり、政府は絶對にこれを容認するを得ず出身閣僚の意見は一致したと

高松宮殿下
慶州佛國寺へ

【浦項特電】第二艦隊は廿一日午前九時五十分迎日灣浦項沖海上三浬の沖合に加古、古鷹驅逐艦以下廿八隻のもうどうはぢくろ相ふくんで投錨す、朝靄こめた浦項の碼頭は歡迎の煙花で中空にとゞろいた、須藤知事石本部長その他は艦隊に乘つて沖合はるかにかゝつた驅逐艦に谷口司令長官を訪問したついで古鷹に高松宮殿下の御機嫌を奉伺した、一時二十分宮殿下御一行は自動車で慶州佛國寺に向はせらる（橋口特派員發）

定まらぬ天候を冒して內地へ歸還
乾氏の七型機汝矣島を出發す
けふの郵便飛行

滿洲から歸りがけに廿日京城汝矣島飛行場に一泊した、日鮮滿連絡郵便飛行第一便の乾機は廿一日午前七時出發のはずであつたが朝來京城方面が曇天で雲低くかつ南鮮一帶に曇天で朝鮮海峽に降雨あり出發を延期し機樣を見てゐたが午前十一時氣象情況を見た上で出發を決定することゝなつたが午前十一時卅分氣象情報に先だち釜山および大阪から天候回復の見込みなし午後および明日になれば內地の天候一層不良の見込であるとの通知に接して意を決して內地歸還飛行を斷行することゝなり乾氏操縱、南部氏同乘、京城郵便局より內地廣島、大阪宛郵便物千六百餘通を搭載して午前十一時五十分離陸冠岳山南方雲低く垂れたあたりをかすめて出發廣島に向かつた、なほ本社々長副島伯は大阪每日、大阪朝日兩新聞社長あての挨拶狀を託送した

秋風嶺を翔破

汝矣島を午前十一時五十分に出發した郵便飛行の乾機は天候險惡のため引返しはせぬかと心配されてゐたが密雲を突いて飛行を續け大田を午後零時四十五分通過、秋風嶺の嶮も踏へ午後一時二十五分大邱の上空を南に向け通過した

俺に政局の話を聞くのは野暮だよ
閑雲野鶴の旅だからね……と
いふ清浦子藤村男の一行
けさ釜山から北行

【釜山電報】歐滿から支那の視察に赴く清浦奎吾子、藤村義朗男、池田長康男、西野元氏その他一行九名は豫定の通り廿一日午前七時釜山着の關釜連絡船景福丸で來鮮した、棧橋には和田慶南知事、村山警察部長、泉崎府尹その他多數の出迎へあり、背廣服を着て清浦子をはじめ一行は出迎への案內で直に龍頭山公園に至り同所の山頂より釜山市街並に釜山港を觀望した後釜山ホテルに至り貴賓室で少憩した、九時十分發の特急で北行京城に向つた、棧橋側のプラットホームには熊本縣人會その他官民多數の送迎があり、ホテルに少憩中清浦子は記者の問に對して語る

◇朝鮮にはたびく來た事があるが、最後に來たのは明治四十年ですでに廿年の昔になる、當時と比較すると內容はあまりよく知らぬが外觀は非常に變つて殆んど隔世の感があるといつていゝ。滿洲には開原まで行つたことがある、今度の旅行で出來ることなら黑龍江邊までは行つて見るつもりである歸りには南支那を視察して上海から船で歸る豫定である、素より閑雲野鶴を友としてのんきな旅行であるから何も政治的の意味はない

◇すべての事は觀察して歸つてからでなければ何とも批判が出來ない。朝鮮統治の事も私には何も批判が出來ない。攝政宮殿下が御來鮮になる御計畫の如きは全く初耳であつてそういふことのある話は聞かない。現政局の事もさつぱりどうなるか分らぬ

◇と悉く時局談をなすを避けて『第一に個人旅行の私に對して政治談をするのは野暮の骨頂だ、政界の話は來る途中汽車の中で新聞記者諸君から聞かして貰つた位だ、余等君達の方がくはしいよ』と巧に話頭を避けて北行の車中の人となつた、一行中の藤村義朗男は又語る

◇◇

政治談に就いて旅行中一切口にせぬことに申合せてあり且つ政局は時々刻々變化し二日も三日も遅れた政局談も出來ないではないか本黨が態々硬化し政府彈劾を決意したと云ふのは床次總裁の聲明であらうこの返送は大阪で聞いてゐる、今回の旅行が民間外交の目的だ等と傳へられるが左樣な事はないと政治談に觸れる事を避け多くを語らなかつた

對山錄

政治は理窟でなく、勢ひで動くものだから、と謂木子さも困つた顏をしてゐる。フン、あなたがどんな理窟を知つてゐます。

◇閑公、朴烈問題で解散は面白くないといふ意向だとか。そんなことをいへば、いつの內閣でも反對黨が皇室を口にすれば一とたまりもなく倒れる。それが憲政の大問題でなくて何です。

◇一體若槻首相が一にも二にも閑公の御託宣に從つてゐるといふのが何の眞似なんです。官僚はやつぱり官僚ですね。

◇もし研究會の硬化とやらで內閣總辭職となれば、それこそ憲政擁護の問題ぢやないかね。一つ政友會の貴院改革論者に伺ひたいものです。

◇だが若槻首相に特殊政治をやらせてゐた憲政會としては、今更憲政擁護も聞いてあきれます。自業自得といふものだ。

◇清浦子一行が今夜入城する。吾人至樂在斯游。どうか朝鮮の滯在を愉快にしてあげたいものです。

◇藤村男、議政壇の口を結んである。政治談は一切御免をかうむるとある。ナニいはせなくてもコッチから聞かせてやればいゝだらう。

◇中旬貿易は前年同期に比し輸出入共激減し、しかも入超となつた。營業不振、政治變動、議會の形勢によつては朝鮮も暗くなる。

張作霖氏
出京期
仲秋節後實現

【奉天特電】張作霖は西北國民軍討伐に成功した直後ペキンに入り戰後の政局展開をはかるべき意見を有し、すでにその準備もとゝのへて居たが諸種の都合より今日までその實現を見なかつた近來吳張の間は全く北伐軍との戰爭に余念なく郵區中央政治には顧みる能はざるを以ていよいよペキン政局は攝政の儘のまゝとなるので仲秋節後には入京を見るであらうと傳へられてゐる

今夕入城
總督總監京城驛に出迎へ

清浦子爵一行九名は總督府湯淺政務總監の案內で廿一日午後七時鐵道で京城驛着朝鮮ホテルに投宿するが驛頭には齋藤總督湯淺政務總監をはじめ總督府各局部長、銀行會社重役、民間有力者並に熊本縣人會多數出迎へをなすはず。

けふから二日間
全鮮宣敎師大會
湯淺政務總監の講演

全鮮宣敎師大會は既報の如く廿一日から二日間にわたつて西大門町ピアソン記念館で開催された第一日なる廿一日は午前九時より階上中央大會堂にて禮拜、湯淺政務總監は總代百五十餘名の宣敎師來會定刻より禮拜の儀あり續いて各股の事務につき打合せをなし正午十二時散會、午後二時卅分再開、午後四時三十分まで議案の事務打合せをなした、席上政務總監は左の一場の講演を試みた

諸君並に紳士淑女諸君 本日全鮮外國宣敎師大會を開催せらるゝに當り茲に諸君と相會するを得たるは余の最も欣快とする所なり、余は着任以來日尚淺しと雖も最近各地視察に於ける諸種の事情に徴するも朝鮮に於ける宗敎狀勢が全鮮各都邑に普遍し各派の布敎殿堂の敎會學校其の他社會的救濟施設に至る迄各々其の根抵を確定し事業の著々進捗しつゝある實狀を目擊し諸君が夙に朝鮮に入り大なる熱心と周到なる用意とを以て斯の如く社會の幸福に資せられたる獻身的努力に對して衷心より感謝の意を表せざるを得ず、

思ふに朝鮮半島は今や平靜にして各方面に於て逐次順當なる發展を遂げつゝあるも尚幾多の困難と戰ひ絶えず物質的並精神的向上の爲に努力しつゝあることは諸君の親しく目擊せらるゝ所ならん。然れども更に一段の進步發展を計り之が改善を施すべきもの尠しとせず殊に刻下民衆生活の安定を策するの緊切なるものあり本年より主要農作物たる米の增殖を圖る目的を以て土地改良事業に着手し將來又大に交通機關の完備を期せんとす而して產業振興の政策と相俟つて實業敎育に重きを置き民衆の產業的活動を一層盛んならしめんとし夫々之が實行に努めつゝあり、然りと雖生活の安定思想の健實は當に產業と敎育の翼進とに依りてのみ其の功を完ふすべきにあらず、尙宗敎的敎化に俟つべきもの大なりと信ず之れ當局として宗敎家諸君の眞摯熱心なる協力を希望して止まざる所以なり、終りに臨み各位の獻身的事業の上に益々成功あらむことを禱り依て以て親善の上に貢獻せられむことを望むや切也。

京畿道管內
署長會議
廿一日より開會

京畿道管內二十六警察の署長會議は廿一日午前九時より道會議室で安藤警察部長統裁の下に開催米田知事の訓示に次ぎ安藤部長の指示があり、指示注意事項は左の通り

警務方面 一、規律、二民衆との接觸融和三警察敎養四巡查の人巡查卒業配置後の成績通報五定員配置六豫算七銃器八報告書類取扱方及期日の勵行その他九指示注意事項の勵行等に關する件

保安方面 一、火藥類の取締二電氣事業取締三寄附金品募集取締四洋服外の寄附金品募集取締五興行場取締、六有價證券取引業取締七交通取締八諸營業取締九消防組の訓練並に消防計畫に關する件

刑事方面 一、重要犯罪檢擧二犯罪卽決三收入印紙取締四犯罪搜査の秘密嚴守五司法事件關係人處遇六指紋原紙採取七罪證等に關する件

衛生方面 一、コレラ豫防二發疹チブス豫防三種痘事務四獸疫豫防五屠場の位置並びに構造設備六阿片の取締七墓地新設許可願等に關する件

來年九月までに
軍縮總會議
開催の件可決さる

【ゼネヴア廿日發電】國際聯盟軍縮小委員會は軍備縮小會議準備委員會を今年末に、又軍縮總會議を來年九月までに開催すべしとの佛國側の決議を可決採擇した

日本で最初の
短波長無電
木浦濟州島無電局で
廿日から送受信開始

朝鮮遞信局では昔から木浦無電局と濟州島無電局との間に本邦最初の短波長送受信を開始した。從來濟州島無線は日本無線の一キロ送信機を又木浦無電局はマルコニー式一キロ半送信機を使用してゐた

先日來 木浦局の送信機が故障を生じたので遞信局では直に同局實驗室製作の短波長送信機を搬行し廿日より開始したが使用機械は濟州島のものは電力百五十ワット送信機に五十ワットのバルブ一個を使用したもので木浦局にはとりあへず電力僅に十ワットのバルブ一個を有する極めて簡單なる短波送信機をもつて兩局間百マイルの間を完全に使用に供してゐるが無線界で一番困る

空電の 妨害を絶無とし非常な好能率をもつて一般公衆電報を取扱つてゐる、この際に短波を實用に使用したことは內地遞信省でもなく朝鮮が最初に採用したものである

杜內閣總辭職

【北京廿一日發電】杜錫珪內閣は二十一日總辭職した後繼內閣は顏惠慶氏の呼聲が高い

あすの天氣 (二十二日)

上海附近にある低氣壓は徐々に東に進みつゝあるが半島は一般に天氣は惡くなり京仁地方には少雨があることの低氣壓通過後は北支那から高氣壓がひろがつて來るから明日は天氣はよくなる

豫報は　曇後晴

溫度	廿一日正午	二一、一	（華）七〇、〇
	二十日最高	二三、五	（華）七四、三

……會……

鮮滿視察團 ▲兵庫縣佐用農蠶學校 河上敎師外四十二名廿日夜入城東京旅館▲第二高等學校職員生徒一行七十一名、金剛山探勝の歸途廿日夜出發▲宮城縣青年團一行三十二名、廿日夜京城より入城大東旅館へ

▲總督招待 齋藤總督は廿一日夜入城の清浦子爵一行九名を主賓に本府各局長其他合計二十一名を廿二日午後七時から官邸に招待晩餐會を開催すると

▲總監招待 湯淺總監は廿一日夜入城の清浦子爵一行を廿三日午後七時から招き晩餐會を催す筈場所等は未定

▲局部長會議 廿二日零時より本府會議室に開かれた

▲豫算査定會議 廿一日午前十一時より第二會議室に開催各局部長出席した

▲天長節祝賀打合 廿二日午後二時より總督府第二會議室にて天長節祝賀會打合を行ふ

……人……

▲鈴木銀行總裁 二十一日東京發途中釜山、大邱を視察廿五日京城着の豫定

▲一戶大將 滿洲在郷軍人大會出席の筈の所中止

▲安藤中將 滿洲在郷軍人大會出席の歸途十月初旬朝鮮通過內地へ

▲鈴木萬次郎氏（朝鮮拓殖役）▲山本繁松氏（同取締役）二十一日朝退城

▲野田殖銀勸業課長 二十一日朝歸城

▲木村長崎高商校長 二十一日夕入城巴城館へ

▲和田弘氏（東京鐵道局敎習所長）二十四日東京發來鮮

▲廣澤幹二氏（小倉市立病院長）近日來鮮

▲齋藤新右衞門氏（平北土木課長）▲中澤正治氏（沙里院東拓支店長）二十日入城備前屋

▲管野芳杉氏（開城署長）▲松川喜代助氏（長湍署長）二十日入城東京旅館

▲三浦祿郎氏（高雄州知事）廿一日朝入城朝鮮ホテル

▲方洛氏（北京記者）夫人同伴廿一日朝入城朝鮮ホテル

▲關口良一氏（馬山農場主）▲坂梨源三郎氏（成北産業技師）廿一日朝入城備前屋

革新俱樂部の聲明

【東京電報】革新俱樂部は朴烈事件につき、大要左の如き聲明を發した 立松判事の不謹愼な言動を……

黄色人種も
歡迎する

……今回左記十三校を更に開放して東洋人學生の入學を許す由の電報……▲北ダコタ州立大學校▲……トリコ州セークリットハート アカデミー▲ワシントン、法科……マーリスカレッヂ

張學良が

【奉天特電】張學良は……軍の麾下はしばく傳へられたが今日未だ實現にせずになつてる、……面に集中した精銳の內若干を麾下に……すべく決定しその總司令には……

原田助氏入城

……總長原田助氏は廿五日午後七時京城着列車にて入城廿六日午前より南米倉町組合……

總督府專賣 精（煙草）　本町二　貴生堂藥品店

皆様を夢境へ　內外印貝レコード　日本で一番完全な

NAIGAI RECORD 內外レコード 印貝

九月新譜

特別特時音譜
長唄 綱館（二枚）芳村孝一郎 杵屋勝丸 杵屋勝吉治
長唄 連獅子（三枚）梅屋竹次 柏伊太郎 柏伊之助 梅屋勝吉郎
浪花節 大竹舊兵衞「義士外傳」（三枚）吉田一若
義太夫 阿波鳴戶（三枚）竹本住廣 豐澤猷子
落語 傾城高尾（二枚）柳亭松鶴
俚謠 安來節、小原節 米山甚句、木曾節 山村豐子

浪花節 殿中刄傷（二枚）吉田一若
後藤丸（三枚）浪花家小虎丸
宇都谷峠（二枚）岡本鶴丸
深川情話 酒井雲
義太夫 三勝半七 酒屋の段（三枚）竹本角太夫 豐澤仙之助
安達ケ原三段目 袖萩祭文の段
安來節 岡本鶴丸
俚謠 關の五本松（文句入）
新どんく節 浪花家菊丸 辨天菊之助
小原節（鶴龜江節入） ニコく會一行
安來節 廣澤虎若
追分 神戶共立檢番 千鳥

安心して試みに一枚買つて下さい。
○創業未だ壹年有半にしかならない貝印レコードが古い老舗を持つ他會社と並々肩して、昨今では月間八九萬と云ふ驚異的な、素晴らしい賣上高を示してゐます。これを以てみても貝印レコードが如何に優秀であるかゞよく御判りになるだらうと思ひます。
○又貝印レコードはあまり廣告を致しません。いゝ品物が何よりの廣告でムいますから。

小唄 米山甚句 廣澤虎若
都々逸（浪花節入）
江州音頭 白藤金五郎（二枚）長川大龍
長唄 宮嶋浴衣 杵屋彌月社中 A.K管弦樂團
合奏 第參學生歌 東京管弦樂團

吾社獨特子供の世界
キネマ 籠砲の太郎吉 新井啓介 國オーケストラ團
萬話 鬪龍易生活 內外兒童劇團
童話 燕と花ざかり 竹中郁子
筑前琵琶 堀部安兵衞（二枚）
陽氣な鍛冶屋 水兵の樂隊 國オーケストラ團
夜の行進曲 雪の水車 ロイヤル オーケストラ團
「オーケストラ伴奏」活惚れ、奴さん 伴奏樂團
「オーケストラ伴奏」アマゾンマーチ タンホリン 荒井君三
「三味線合奏」獅子舞ン、鳥名の殿さん 南方虎三
會社 當社劇家笑の世界
家庭 家族溫泉
文の寫眞 內外演藝部

月報目錄進呈
御用命御用向は左記代理店へ
特別代理店 門司市新町壹丁目 田中鍊一商店 電話長四三九番 振替下關四二三六
合資會社 內外蓄音器商會 本社 神戶市…

死傷者六千餘名
フロリダ州の大風害
救援列車漸く現場に着く

【ウエスト、パームビーチ廿日發電】既報フロリダ州の風害は慘憺を極め最近のごく內輪な計算によると死者總計一千五百名、負傷者五千名損害二億ドルと見つもられてゐるなほ同州のオチーシー湖の堤防が潰し多數の溺死者を出したといふなほ醫師十五名と看護婦若干をのせる列車と飲料水を積んだ二車が廿日當地に到着した、これは今回の颶風の大損害につき外部から來た最初の救援隊である同地方官憲は今回の慘事につく惡疫の發生をおそれこれが豫防に全力を盡して居る右颶風は廿日正午更に西方に向け凄じき音をたてゝ驀進しつゝあるがアラバマ州のモビール地方も襲はれた如く廿日午前七時の風速は一時間百マイルに達し電信電話は不通となつた

建物は空に舞ひ
一分間で全市潰滅

【ニューヨーク廿日發電】未曾有の颶風大慘害を目擊した者の談によれば雰圍氣を壓迫するぶ氣味な靜寂が全市を襲つたと思ふ間に恐ろしい强風が吹きだし建物の破片が空を飛んで眞つ暗くなり、これ等の破片は皆、道に落ちて粉碎し、海からは巨濤が市內に浸入し、はしけや小船は海岸から四百ヤード位の地點まで吹飛ばされた、全市は約一分間に潰滅した、なほフロリダ沿岸の被害は死者一千五百名におよぶらしくモーアヘーブン町は附近の湖水の堤防が颶風のため決潰し湖水の水は十二尺の硏濃となつて一齊に同町に押寄せ少數の町民以外は皆溺死した

文書を抱いて米櫃に避難した
新任の尹加平郡守
京畿道官吏中の最古參者

京畿道にゐる鮮人官吏の中一番古い官吏である京城府稅務課徵稅係の尹夏榮(五三)氏は今回京畿道加平郡守に任ぜられ近く赴任する事となつた、同氏は明治四十年京畿道關州郡郵便所の通信主事を官吏の振出しに四十三年郡主事となり判任三等となつて忠北鎭營道に勤務し、四十三年併合と同時に郡書記となり忠北、京畿に勤務し、大正三年京城府設置と共に府に入り現在に至つたもので、實直な模範的官吏である、その關州にゐる四十二年統監伊藤博文公が制度改革をはかり軍隊である鎭營隊を解散した時、鎭營隊はこれに反對して軍隊が

暴徒に 變じて、金を强奪するため各郵便所を襲擊した、關州郵便局も襲はれ內地人である局長は一目散に逃げたが尹氏は最後まで殘つて、文書や現金を整理し、全部を袋に入れて搬出し川の砂原に埋めて家に歸つた、暴徒は氏を追ふて來たので氏はカマドの中に隱れて居て、暴徒の歸つたあとで、こつそり砂原から文書を持ちかへりオンドルで乾燥してゐると、又暴徒の襲擊なので、

米櫃の 中に入れて僅に避け、慘憺たる苦心の中に遂に貴重文書と現金を無事に保管したものである、この職に忠實な事はかつて伊藤公にも知られたほどで今回の榮轉は當然だといはれて居る府では府設置以來の功勞者でもあるので、近く府職員會館で盛大な送別宴を催すはず。

二千圓騙取 府內蓬萊町一の一四一鄭順福(三七)は東萊下里の松葉から二千四百圓の小切手騙取人だと訴へられ廿日鍾路署へ

左傾教授には自決を促す方針
學校側の意志もなるべく尊重して

【東京電報】岡田文相は京大事件被告學生にかゝる大學教授の處分問題につき荒木京大總長と慎重協議の結果大學獨自の立場に鑑み總長に大學側の意見を十分徵取する意味においてこの際斷乎たる措置に出でず暫く事件の推移を見ることに內定したとの事であるが大學の方針としては左傾教授の處分は國法に抵觸せざる限り所屬大學總長および學校側の意見を相當に尊重するも出來うる限りの方法によつて自決を促すことに內定した模樣である

直徑三寸の大雹が降る
江原道高城郡に
農作物全滅す

【高城電報】直徑三寸重量六十匁といふとても大きな雹が十九日午後三時頃から約十六分にわたつて降つた、その區域は高城郡新北面沙坪里、濟汀里、高城面東里、末茂里、立石里、榮燈里等いはゆる金剛山下の二方里にまたがり農作物は殆ど全滅、放牧中の牛馬は斃死半生といふ有樣、中には魚釣にいつて雹に打たれ頭や手に負傷して醫師の手當てを受けたものもある、その他雀、雉などの鳥類の斃死も多く小學校をはじめ北面向きの窓硝子は微塵となり又トタン屋根を貫かれた家もあつた、農作物の被害は十數萬圓に上る見込、鮮人間ではいろ〳〵不吉な流言が行はれてゐる

、○チョコナンとすわつたおばアさんの像の掛軸一本、白水の奥座敷床の間を飾つて居る、オヤおかしな格好だぞと思ふと、支那服である。誰をかいたものかと考へるまでもなく、白水女將の顏が眼に浮かぶ。このいはれをいへば結城素明畫伯が過日來鮮の際、醉中筆に託して女將を描いたもの、几帳面な畫伯の得難い一筆がきとして白水の家寶となつてゐる。

○本町一丁目の交番で去る十八日交通件數を調べあげたが、午前七時から午後七時までの間において人馬車の通行件數三萬八千五百三十七件。

○その內譯をみると一番通行の激しい時間は午前八時から九時までの三千九百四十五件、次ぎは同十一時より十二時までの三千六百三十九件、次ぎは午前七時より八時までの三千五百十五件。午前九時から十時までの間は三千百七十件で、午後は概合に少く、午前八時より九時までに一番多いのは官廳銀行會社員學生等の通行が多い關係である」

○なほ通行者の色別によれば步行者(東行)が一萬四千三百七十七人同(西行)が一萬三千五百六十九人で自轉車は九千二百十五臺、人力車は六百三十一臺、手押荷車四百七十二臺、馬車二百五十八臺、牛車十五臺である

○高陽郡恩平面濟院里勞働者丁俊鉉(二三)漢江面梨泰院同徐伊正(二〇)の二人は、廿一日午前一時頃、府內西界洞伊藤洋服店から洋服地を窃取し同所の荷車に積んで逃げた所を、龍山署に發見された。これが本年の石炭泥棒の皮切りである。」

○ロシア最後の皇帝ニコライ二世の母君アレキサンダー三世の皇后は、窮地に生活されてゐるが目下危篤に陷つた(コペンハーゲン廿日發)

○神戸市在住の朝鮮人は、大正元年の廿一人が、現在では二千七百九十五人に達し、その半數は獨身者で、月收は五十圓といふ所が一番多く、中には六百圓といふ素晴らしいのもある。」

○僞强盜事件で騷いでゐる時、藤市根岸町亀山時太郎といふ人が、無期懲役の判決を受けた者のかどにより强盜罪で東京區裁判所檢事局に告發した(東京)

○けふの公設市場小賣値段▲白米特等一升四十一錢▲一等四十錢▲糯白米四十四錢▲蓮根百匁九錢▲小いも同六錢▲大根大一本四錢▲牛蒡百匁八錢▲獨生ボ一口同廿九錢▲蒸乘豆廿四錢

新任加平郡守尹夏榮氏

北京で評判の虹月の蘭
方洛書伯の話

今春來城して京城美術俱樂部で個人展覽會を開催し內鮮名士間に好評を受けてゐた北京の方洛畫伯は美しい婦人を伴ひ美術シーズンを訪れて廿一日朝入城、朝鮮ホテルに入つた、方畫伯は四君子約五十點ばかりを持ち、大阪において展覽會を催すといつてゐるが京城には一週間滯在の豫定で氏はまづ支那畫壇に就ては『南北宗派不同時多尙洋法不趨時流』と語り更に『朝鮮の美術は未だ支那には知られてゐなかつたが、さきに妓生與虹月の『蘭』を北京に持つて歸つて一般に紹介したが、朝鮮の美術が支那に紹介されたのはこれが嚆矢であつたし非常な評判となつてゐる』

天主教のカミロ氏に終身年金を授與
恩賜慶福會から
朝鮮でたつた一人

東宮御成婚記念事業として恩賜金を以て設立せられたる慶福會は京城府明治町天主公教會セル、カミロ氏に社會事業終身年金を授與する事となつたこの年金を受るものは朝鮮全土で同氏たつた一人だけで同氏の名譽もさる事ながら天主教孤兒院の事業が廣く知られた爲である、同氏は來たる十月八日午後二時から同會總裁閑院宮殿下臨席において同年金傳達式擧行につき來月五日京城出發東上する事となつた。

石疊に爆彈裝置
工夫が發見す

【京都電報】京都市七條通り千本通路(桂離宮に通ずる道路)電柱の根本の市電軌道石疊の下に、ダイナマイトに雷管、導火線を裝置せるもの五個を工夫が發見し、京都府警察部では、重大事件として極祕裡に犯人搜査中。

漢江々畔の秋の大競馬
勝馬投票熱に煽られて
人氣愈よ集まる

八十五頭の出場馬によつて花々しく景氣づけられて居る秋季競馬大會はいよ〳〵廿三日から廿六日まで四日間にわたり漢江人道橋畔の競馬場において擧行される。今回は例年よりも出場馬が多く殊に既報の如く內地からの名馬數頭を加へたので競馬ファンの人氣をわき立たせ二十一日の前人の如きは多數の見物を賑つた。なほ本年は春季競馬以來引つゞき鮮內各地で競馬大會が催され、勝馬投票も全鮮

平南の虎疫眞症と決定
系統は鴨綠江の水

【平壤電話】朝刊既報のコレラ患者平南延川郡青山面金[illegible](三〇)は檢便の結果廿一日朝十時半眞症コレラと決定した系統は鴨綠江下流の水を使用した爲と見られてゐる

女に溺れて
店の金を橫領

府內本町二の六四友田大吉商店々員加藤利作(二〇)は新町遊廓大力樓の娼妓某に現をぬかし店の金二百一圓余を費消したこと發覺し橫領罪で本町署に引致司法係長警部の手で調べ中

朝鮮神宮 神饌奉納
手續公示さる

十月十七日は官幣大社朝鮮神宮の例祭であるが神饌(供物)を奉納方を希望する向きが多いので廿一日神宮社務所では左の如く公示した

▲神饌奉納の向けは十月八日迄に各本人より直接神宮社務所宛申込を爲す事

▲神饌奉納申込書には品名數量を記し社務所到着日を記入せられたき事

▲神饌品は清淨なる容器に納め遲くも十月十五日迄神宮社務所に到着發送の事

梨花學堂の選手と元山高女選手(上)

女子庭球選手權大會を前に
一學期から毎日
息もつかぬ猛練習
期待される梨花學堂の活躍ぶり

晴れがましい日の見らるゝ時は流れる。冷たい歷史を灰色の過去に送つて新しい躍進の愉悅にひたりつゝオリーヴの冠を希ふその新進の名にふさはしいものである。梨花學堂の選手の優秀は早くより知られてゐたが、昨年の大會には出場しなかつた爲その實力を見た人は少なかつた、然し本年春から新しく陣容を堅めて栄コーチャーの指導の下に、朝は六時から二時間づゝ夕べは五時から七時までと精魂をつくした毎日の猛練習に今年こそ優勝の榮光をうけんものと、その上達の早いこと、全く驚くべしの感を深うするのである同校からは左記の通り女高普から四組專門部から一組出場するが、同校の平井教論は『必勝を期して一生懸命猛練習してゐます。選手の中で李敬淑、趙又率、崔貞喜の三人があたらしいだけですがみんな一しよに一學期から練習してくれますので喜んでゐます』と語つてゐられたが『一學期から毎日』といふことは、一つの强味で、殊にそこに發はれた靜忍力は、新ルールに缺くべからざるものであるから、恐らく、當日屈指のクロスゲームは、同校選手によつて演ぜられることゝ思ふ。

(李寶貞 洪聖玉)(孫貞理 金貞淑)(朴敬愛 李敬淑)(崔貞喜 曹恩卿)(趙又率 李俊淑)

三組の精銳を
おくる元山高女

昨年秋の大會に優勝した元山高女は今年も三組の精銳が選られてゐるが去る七月六日から金剛山の小川選手や元山の野村、波多野兩氏を迎へて左の日割でコーチを受け炎暑燒けつく樣な夏の日も雨の日も只管猛烈な練習を行ひ、元山の男子中等學校選手等と試合して倍仲の實力をみせてゐる大將は池田原組であるが池田嬢は昨年樋口嬢とくんで優勝した丈けに樋口嬢去つたといへども、そのストロークはますます圓熟し殊にレシーブ打返の正確かつ鋭いことは驚くばかりである、パートナー原嬢は、フオアーの妙を得ており、しかも、ヘツドワークがいゝので好一組である。又中島嬢、北谷嬢は深いロビングに、松田嬢はストツプヴオレーに、國敷嬢は確實なスマッシングに、何れも得意をみせてゐるから同校選手は非常に有望である

(池田愛子 原トヨ子)(中島不二子 北谷[illegible])(國敷[illegible] 松田フイ)

出雲社大祭
大福引を行ふ

府內竹添町の出雲大社教會所は來

コレラ患者百卅二名
廿日十名發生

猖獗を極めつゝあるコレラは廿日俄然平南渡川を襲つたが平北には同日九名の新患者をだし廿一日午前の現在患者數累計は百卅二名となつた。

惡少年二人 船で脫走
大膽不敵さに警官も呆れる

先般鍾路署に檢擧した少年スリ團元山の感化院大興學校を脫走した李銅成(一二)朴龍海(一〇)の兩名がスリ團の牛耳をとつて盛んに惡事を働き廻つてゐたこと分明したが鍾路署では兩名がまだ成年に達してゐないので身柄は廿一日再び永興學校に送り戾した。二少年は去る七月十二日夜感化院を脫走し深夜小舟に乗つて永興灣を渡り元山に上陸後同地をはじめ京釜線その他の列車內や沿線を荒し廻り揚句京城に流れ込んだもので年端もゆかぬ幼年ながら思ひきつた罪を働いてゐることには警察でも驚いてゐた

僞刑事とパン

府內孝悌洞一五一樸木南張彩遠(三二)は廿日夜十二時半頃鍾路五の八一支那人パンヤ楊龍根方で刑事だと稱し支那パンをたゞ食ひしたこと發覺し東大門署に引致された

百圓の人探し

府內龍山漢江通山代商店主田代元吉(四七)は十八日朝川漁に出かけ衣類雨具等を永登浦驛に預けたまゝ行方不明となつたので目下漢江通青年會員が總出で搜査中であるが發見者には生死を問はず金一百圓を呈すと

演說中の後藤子 壇上に仁王立ち

【松江電】政治の倫理化を高唱して巡回してゐる後藤新平子は山陰における其の第一聲を廿日午後[illegible]すがの後藤子も憤慨に立往生し妨害するならやめると挑戰的な態度で辛ふじて倫理化運動の趣旨を述べをきつかけに多數の聽衆は壇上に總立ちとなり演說會の萬歲を叫びつかみ合ひを演じ[illegible]

現役兵が脫營して通行の女を襲ふ

【仙臺電報】仙臺步兵第四聯隊の兵卒三名は去る十八日夜消燈後脫營し十九日午前一時頃何食はぬ顏で[illegible]

行機のたより

[illegible]

死病 牛の生血を云はば何でも治ると云ふ事は[illegible] 乾燥精製純牛血 錠形 肺病 ハムロ藥廠 ハムロ醫廠 募集ス

懸賞尋ね人

氏名 田代元吉 四十九歲 一、年齡 一、人相 身長五尺二三寸 一、容形 顏細長くして色淺黑き方 [illegible]
大正十五年九月廿一日 龍山漢江通十三番地 田代紙店 電話龍山七〇六番

出雲大社 大祭 福引 一等 純金福神像 二等 純銀福神像 三等 福神御木像 抽籤方法 九月二十三日祭典 二十四日講演 餘興 生花演藝會活動寫眞花火 西大門外竹添町二丁目 出雲大社教京城教會所 電話光化門一五四一番

開店御披露 九月二十二日ヨリ向五日間 皆サン可愛ガツテヤツテ下サイ 旭町一丁目入口(青木堂ヨリ上ル十軒目)ニ和洋料理山陽軒ガ生レマシタ 開店披露ノ意味ヲモチマシテ割引賣出シヲ致シマス御序ノ節何卒御立寄リノ程ヲ御待チ申シテ居リマス
キリンビール 一本四十錢 一品和食 廿五錢
サイダー 一本廿五錢 洋食一皿 廿五錢
酒 一本廿五錢
すき燒ちり御一人前五十錢 すき燒御一人前六十錢
多少ニ不拘御注文ニ應ジ即時御配達致シマス
山陽軒標語
旭町一丁目入口 和洋料理 すき燒ちり 山陽軒 電話本局三五六三番

秋冬物大賣出し 品揃 實用吳服五種 廿二日ヨリ廿六日迄 特價提供
△モス着尺 一反四圓ヨリ
△モス友仙 大巾一尺 三十錢
△色モス 大巾一尺 廿八錢
△Aナイスモス 一反一圓三十錢
△Bナイスモス 一反一圓
秋冬物全部 品揃初秋劈頭の大賣出しとして左の二種奉仕的大安賣
△小濱古紋 一反廿四圓
△本場秩父銘仙 一反六圓
丸一吳服店

神經衰弱不眠症革新劑 レーベン 主效 神經衰弱 ヒステリー 腦病頭痛 頭重逆上 便秘耳鳴 不眠眩暈 記憶減退 憂鬱煩悶 心身倦怠 性能衰弱 以上奇效 絕好良劑 奇効可驚
福田醫學博士 岡田醫學博士 ロビンソン博士 推奬證明
レーベンは腦の營養强壯劑リンサンを多量に含有し根本的腦の强壯作用と鎭靜の效力が特效卓絕なる名藥なり
價 五十錢、一圓、二圓、三圓 東京市京橋 大阪市北區 中西太郎薬房

耳鼻咽喉科專門 坂井醫院 醫學博士 坂井清 入院御隨意 診察時間 午前自九時至正午 午後自一時至六時 京城府大門通日本生命ビルヂング 電話 醫院本局一六四八 自宅本局一七五二

憲政會の家元松江で 演說會は御流れ

七日から松江市松江座において[illegible]げたが何分若槻首相の郷里のことで初めから聽衆は野次を飛ばしさけその内一人の青年は後藤子に立ち演說を求め反駁を加へた、これ[illegible]

強盗にも失敗した 仙臺聯隊の三兵卒

[illegible]つて惡事を働らかんとしたが家人に誰何されて目的を果さず更に附近の途中一婦人に暴行を加へんとし[illegible]

大連市長から 京城府尹へ飛[illegible]

[illegible]府尹あて左の如く來電があつた 道回の日滿連絡飛行の成功に依り大阪京城大連間の航空連絡路開拓を慶祝し此の機會に於て[illegible]

[illegible]十日午十時つれ添つて一月前に別れた[illegible]調停方を申し出て[illegible]ことにして漸く解決した[illegible]

京城のラヂオ（廿二日午後七時京城放送局）

一、ニュース
二、講演『兒童愛護デーに就て』 朝鮮兒童協會 佐田至弘
三、獨唱 加藤夫人 伴奏 高松夫人
（イ）今夜のお月樣（ロ）鈴蘭（ハ）濱子の歌（ニ）カッコ鳥
四、講演『婦人美と口腔衛生』 齒科醫學校ドクトル 森哲朗
五、義太夫『一の谷嫩軍記須磨の浦の段』 語り 竹本奈良菊 絃 野澤吉之助
六、筑前琵琶『橘中佐』 旭宮 金旭一

講演

『兒童愛護デー』

朝鮮兒童協會 佐田至弘氏

來る廿四日秋季皇靈祭當日朝鮮兒童協會では全鮮的に秋季兒童愛護デーを開催する、氏は兒童愛護の根本思想から各國における兒童愛護の實例をのべ朝鮮における兒童愛護の實狀を詳述し兒童愛護の思想を高潮するはずである

佐田至弘氏

『婦人美と口腔衛生』

齒科醫學校ドクトル 森哲朗氏

たとへ古の楊貴妃を欺く美貌の所有者であつても、婦人の一顰一笑しさを隱抑するとき紅の唇の間から覗いた黒な齒が出たらその美は大部分は消滅し幻滅を感ずるであらう、齒牙の强健ならざるはやがて胃腸にもおよび全體の健康をそこのふ、健康ならざる婦人は血色の美しさを保てない、氏は婦人美を組成する上に口腔衛生の疎かにすべからざる所由を力說する

森哲朗氏

獨唱

『童謠』

伴奏 高松夫人　加藤夫人

唄ひ手は三越京城支店加藤常美夫人、かつて音樂學校に入る準備の爲に音樂を練習した方である、伴奏者高松夫人は音樂學校出身の才媛である。

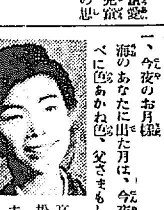
高松夫人

一、今夜のお月樣
海のあなたに出た月は、今夜はべに色あかね色、父さまもしかと出て見ればお舟も燈もまた見えぬ、船がはてゝか死んでゝか お船のたよりもまだつかぬ、今夜のお月樣なぜ赤い、血染の色してなぜ赤い

二、鈴蘭
お部屋の花びんの、鈴らんよ、香水つけたか、そのかほり、可愛い鈴のよな、その花が、金や銀のすゞになり、りんりんりんりんと、なつたなら、わたしはどんなに、られしかろ

三、濱子の歌
東京の姉ちやん、濱邊には、つめたい風が吹いてます、二人遊んだなぎさでは、波にもまれて、小千鳥が、足がつめたと、泣いてます、東京の兄さん、濱邊には昨年の夏の、すな山に、漁師の子供が、たゞひとり、つめたい風の吹く中で、都の空を見てゐます

四、カッコ鳥
山でカッコカッコ、カッコ鳥がないた、山でカッコカッコ、あのなくこゑは雨の降る日にや、雨傘ほしや、暗いやみ夜にや、提灯ほしや、山でカッコ、カッコ、カッコ鳥ないた、暗い山から、里みてないた

義太夫

『一の谷嫩軍記』

須磨浦の段 語り 竹本奈良菊 絃 野澤吉之助

奈良菊さんは半島義太夫界の重鎮で奈良龜さんの愛娘で三絃の野澤吉之助さんは是又淨瑠璃師の愛娘で何れも秘藏弟子である語り物は熊谷次郎直實が一の谷に平家の敦盛を追ふて殺すくだり、クライマックスの歌詞＝
御後に立ちまはり、彌陀の利劍と心に唱名、ふり上げは上げながら、玉の樣なる御よそほひ、何なや無慚やと、胸も張り裂く氣おくれに、太刀振りあげし手もよはり、おもひにかきくれ、うちかねて、なげきに時も移るにぞ遂に落ちのび給ふ……

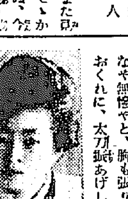
竹本奈良菊

筑前琵琶 『橘中佐』

旭宮 金旭一

金旭一君は旭宮にある半島にたゞ一人の鮮人演奏家である、重な鮮人の人の彈奏する琵琶は聲が耳に響くが氏の場合には全くそれがない。

金旭一

紙上病院

運動の程度

【問】三十四歳の男子ですが三年前肺エソに罹はれ一時は一ヶ月程入院しました、その後現在まで何ともなく至つて健康ですが近頃隔日に三四時間程テニスに熱注しますが如何でせう體質に應じた運動とは如何なる程度のものでせうか（初音町高畑）
答＝運動はその人その人によつて程度がちがいますたゞ今の運動で健康上何ともなければ持續されてもよいでせう殊に運動した夜體質に應しないと疲られぬことがありますから、かゝることのない樣に體質に應じて運動なさい（内科田中丸病院長）

胃腸病と頭

【問】當年十八歳の男、二三年前から胃腸が弱く消化不良となり非常に困つてゐます、またそのため少し頭も惡く一寸勉强しても直ぐ頭が痛くなります、何か良藥があるならお敎へ下さい（元山府中里二洞李光徳）
答＝胃腸が弱いのは色々の病氣に原因するのが多いですから一應醫者に診察を求め原因をたしかめその上に良藥をきめた法があなたのためでしよう（内科田中丸病院長）

肺ヂストマ

【問】肺ヂストマのある土地に滯在する西瓜胡瓜その他野菜穀物等に肺ヂストマ蟲附着するものなるやまたその豫防法御敎示を乞ふ（水原郡李容哲）
答＝普通西瓜胡瓜その他野菜穀物等には肺ヂストマの蟲は附着してをりません川にゐるカーゼ、ザリガニ生水等を煮沸しないで食べない樣に注意なさい（内科田中丸病院長）

岩本六段、小杉四段 歡迎圍碁大會

一般同好出席隨意

期日 九月二十二日午後一時より
場所 市内南米倉町『京城俱樂部』
會費 金五圓（當日持參のこと……晩餐を呈す）
賞品 一等より三等まで
注意 會場設備等の都合もありますから出席の方は市内明治町一丁目圍碁仙友會記本三段方へ申込み下さい。

主催 圍碁仙友會
後援 京城日報社

京日童話 鳩の武士（二） 澤井章三

醫者はじめおつきの醫者達が、いろいろと手を盡ねましたが、芋丸はたゞけさ眼を開かうとしたら潰れてゐたのです、と答へるのみでしたから、とんとそのわけがわかりませんでした。
『えゝ恐れながら申上げます、若樣のお眼の僞に潰れたのは、我國古來よりの醫學の書物にもない不思議な病でございます、どうして御療治申上げてよいやら、私にはわかりかねます』
『なにッ、療治の方法がわからぬと申すか』と、殿樣はいらだたしく怒鳴りました「貴樣のやうなヘタクソな醫者は、もう用はない、さつさとさがれッ！」
それから次ぎ次ぎと醫者をお召しになつてみせましたが、どの醫者もく前の醫者と同じやうな事を申し上げるので、みんな殿樣から怒鳴りつけられて追ひ歸されてしまひ、今はもはや、國中の名醫といふ名醫ことごとくにみせましたが、若君芋丸のとぢた眼はどうしてもあきません……途方にくれて、殿樣はいらいらと口もきかず不機嫌なお顔付で、何事か深く考へ込んでゐました。

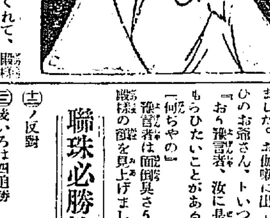

と、或る日、殿樣は獨りなづいて、家來たちに判らない樣にコツソリと愛馬を引出すと、ひらりとまたがつて、裏門からお城をました。
城下の町を出はづれると、大きな河のほとりへ出ました。河を渡ると龍木林です。向ふと山の頂上が聳いてゐるやうに見えます。殿樣は相變らず默々として、駒を進めてみました。そのうちに大分山が傾いて來ましたが、やつとその頂、山の頂上につくことが出來ました。
大きな枯木がただかとたつてゐる前まで來ると、殿樣はヒラリと駒から飛びおりて、その根元へ近寄りましたそこには大きな空洞があるのでした。
『頼む、頼む……』
二三度聲をかけると、空洞の奥の方から、白い鬚を胸まで垂らした爺さんが、杖を突いて出て來ました。お伽噺に出てくる魔法使ひのお爺さん、トいつた恰好です
『お、豫言者、汝に是非とも頼んでもらひたいことがある』
『何ぢやの』
豫言者は面倒臭さうにいつて、殿樣の顔を見上げました。」

佐賀の猫【169】 南海夢樂作 石井滴水畫

穴の中で鬪爭

太膽にもほらあなの中へ踏み込んでばけ猫を退治さうといふ壯太の言葉に、宇布美林藏が一も二もなく贊成した、林『イヤそれは面白い、どうも素晴らしくよい考へだ、早速やらう』と勇み立も、何がよい考へなものか、こんな無法者が二人も居るのだから、猫の身になるとたまりません、そこへ又一人無法者が現れた、晋『おいく伊東、宇布美、貴公等は怪しからんぢやないか』壯『何が怪しからん』晋『何がといつて、貴公等二人に手柄を横取りされては拙者がたまらない、死んだ高木と貴公等の四人、小森氏を補佐して怪猫を退治するやう仰せ付られて居る、そのわれ等を出し拔いて二人がほらあなへ飛び込むとは怪しからんぢやないか』壯『アハ……さう言ふ事をいふな一緒に行かうと簡單にいへば獵る、何も手柄をしやうといふのが目的ぢやない、怪猫を退治さへすりやよいのだから二人で洞穴へ入るよりも、三人で入つた方が何れだけよいか知らない、それぢや宇布美、後藤を加へて三人で這入らう！』早速使をやつてこの旨を中左衞門のもとへ注進した、使者が中左衞門の前へ出て、使『えゝ申上げます、たゞ今伊東、宇布美、後藤のお三方が洞穴の中へ入つて怪猫を追ひ出しますから、暫く鐵砲をお控へ下さいますやう、この段御注進申上げます』これを聞いた中左衞門は莞爾として、中『ア、左樣か、伊東、宇布美、後藤の三人なれば、頗ろしい、鐵砲は暫時控へるから精々怪我をせぬやうにと傳へて貰ひたい』使『かしこまりました』立歸つてこの旨を復命する、中左衞門の方では直ちに鐵砲を中止させて鐵砲組を左右に分け、筒先を穴の方に向けて、いよいよ怪猫が飛出したなれば挾み撃ちにしやうと待構へております、こちらは伊東、宇布美後藤の三人、右の手に鞘を拂つた一刀を握り、左手に松明を振りかざして大膽にものそくほらあなの中へ入込んだが、裏口から見ると余程小さい穴口で、最初は小腰をかゞめないと入ることが出來ない、そこをくゞり拔けて一間程行くと、俄に内部が闊くなつて天井もずつと高くなつたから、内は自由に體を拔ふ事が出來ます、尤も上からジミくと露がしたゝつて、下にはなめらかなこけが生へて居るから、うつかりあるいてゐると足を取られさうで薄氣味の惡い事はこの上もない、壯『おい氣をつけろ、うつかりするとすべり轉げる』林『大丈夫だ』晋『合點だッ』と互ひに聲を掛て、あぶない場所があると注意を與へ、彼

これ二十間ばかりも入り込みますと、穴は鍵形した通りそこからまがつてゐる、最初は左の方へ又ま間ばかり進みました時に、何物かパッパッと顔へ飛びつく者がある、壯太がひよいと手でつかんで松明のそばに寄せて調べて見ると、俗にいふ野衾、蝙蝠の大きな奴だ、これを避けながら、今度は右にまがり、又左にまがつたりして、およそ四十間程進みますと、遙の彼方に當たつてキラく光る二つのものがある、恰も星の如くそれが異樣な光りだからさては三人がなは愈深く進み入れば、果して際、確に此處を負ふた怪猫に相違ないから眞つ先に進んだ伊東壯太が、躍り上がつて喜んだ、壯『おい宇布美、後藤、居るぞ』林『おゝ居たナ』後『此處が怪猫の居間と見える、あの成り聲から察すると、余程重傷を負ふて居るらしい』林『しかし何うもくさいなアイヤ臭持ちのならん臭くさい』壯『さあ用心をしろ、油斷して怪猫の牙にかゝるな、おやく何だい足許にあるのは……』晋『人間の骨と鳥獸類の骨だ』林『アッ、さうだ、イヤ恐ろしい骨だナ、この中には龍石衛門と藤九郎の骨もあるに相違ない……どうもかうくさくてはやり切れない！』怪猫を二度へて、三人は悠くりと落ちつき構へてをります、この時、猫『ブーッ！』といふ聲を發したかと見ふと、突然壯太を目がけて怪猫が飛びかゝつて來た、ひらりと體をかはした壯太が、壯『えいッ！』と片手うちにきりつけると、猫は素早く刄を逃れて今度は林藏を目がけて飛びついて來た、林『このくたばり損ひッ！』と林藏もさる者、猫の腰の下をするりと拔けて、これも片手打ちで、林『やッ』ときりつけたが、いさゝか手もとが狂つた爲、猫のしつぽの上へきり込んだけれども、傷は極めて輕かつた樣子、後藤晋助は鐵砲を構へて、猫が飛びかゝつて來ない先に、晋『えい、やッ』と怪猫目がけてくりかゝつた、何しろ暗い、といつても穴の中だから、廣い地でたゝかふやうな自由な働きは出來ない。

高級呉服京染 平田屋京染店 龍山榮町 電話七〇三番

聯珠必勝法（44）

(十)ノ反對
(三)後いろは四追勝
(大)に止ハほへ迄

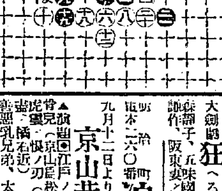

九月廿二日（舊曆八月十六日）

▲水曜 ▲六赤 ▲甲寅 ▲大安 ▲西方 ▲執 ▲參宿

▼七赤▲心掛次第で凶も吉に變る日に驚き甲斐がある東と西と壬が吉
▼八白▲迂闊に事を構へ取返しのつかぬ結果となる乾と東と巽が吉
▼九紫▲目上の意見に從つて難問題の解決する吉日南と北と乙が吉
▼一白▲念に念を入れて進まねば意外な失態を招く巽と南北が吉
▼二黒▲大利は望まれないが何も問題に捗どる日乾と巽と東が吉
▼三碧▲氣に位が高く見え足に且定期取引見合せ西と乾と壬が吉
▼四綠▲内輪にして利潤み過ぎては不和の運は午後西と乾と壬が吉
▼五黄▲穏かな日正しい事は思ふ方行つて上首尾乾と巽と東が吉
▼六白▲目上の人の助けを得て何事も順調自重第一巽と壬と庚が吉

演藝案内

黄金館

東亞 九月二十一日封切特別大提供 東亞等持院超大作 阪東太郎主演 妖刀 村正 全七卷
ファーストナショナル映畫 無字幕映畫 名優チャーレスレイ主演 懷かしの泉 全五卷
東亞甲陽作品 現代悲劇 太陽を拜んだ男 全五卷 宮島健一主演
階上一三十錢 階下二十錢均一

喜樂館

九月二十一日ヨリ 東宮北海道御巡啓 實寫 一卷
日活奇蹟作品 けもの國 小泉嘉輔主演 六卷
日活時代劇 河部五郎と共に トントン拍子 一篇 七卷
日出る國の武士 七卷

中央館

マキノキネマ 來る廿一日より特別大興行
マキノプロダクション超特作 大阪朝日新聞連載行友李風氏原作 解決篇 修羅八荒 全八卷
マキノ御室本年度超特作映畫 月形龍之助、マキノ輝子主演 時代劇 愚戀の巷 全十一卷 三川文太郎
ファーストナショナル會社作 原名ゴーストシゲット 大活劇 飛行 最後の五分間
申上候 招待券御斷り（新友會）

大正館

二十一日ヨリ ○今秋映畫界に放つ大巨彈○
報知新聞連載懸賞大募集劇 原作 吉井勇 監督 池田義信 蒲田撮影所大傑作 俳優に監督に撮影に萬全を期した
新井淳、飯田蝶子主演 二卷
大映畫 秋の歌 九卷 藤野秀夫、島田嘉七、三田英兒、林千歳、筑波雪子、小櫻葉子、井上十枝子、八雲惠美子
阪東妻三郎プロダクション映畫 原作脚色監督安田憲保 阪東妻三郎主演 大劍劇 狂へる人形師 九卷 森静子、五味國枝、鏡淳子、春路謙作、阪東妻之助

浪花館

本町一丁目 電話二六〇番
九月廿二日より浪曲新派の名人 京山恭爲一行
▲演題 江戸ノ華（京山恭光）俠骨兒（京山臣松）鬧ノ太刀風（京山駒吉）紀文大盡 橘右近 善惡乳兄弟 太刀山と俠鼓（京山恭爲）

進呈
特許商標の理論及出願要件を解說せる特許の要旨冊子出來申越次第送呈す
大阪堂島ビルヂング 石特許事務所

小兒良藥 ヒヤの奇應丸
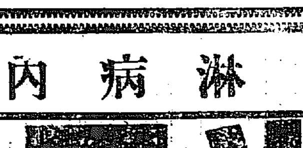
奇應丸備へて 子供は健康！ 母は安心！
＝主効＝ カンムシ・夜泣 ヒキツケ ホウソ・ハシカ ヨナキ・胃腸 チチアマシ 下痢・其他 小兒諸病
價 二十錢ヨリ 壹圓迄
全國有名藥店ニアリ
大阪天滿橋 樋屋合資會社 振替大阪二六〇

明治製菓株式會社

DUNLOP

日本の道路に適する樣造られた
國產ダンロップ

淋病内服新藥
ツヨール
慶松藥學博士證明 朝比奈藥學博士檢定 岩川醫學博士檢定 田中醫學博士實驗
本品は揮發油（セスキテルペン）及諸多の樹脂を含有せるを以て内服する時は胃腸の吸收に依り血中を經て腎臟より尿中に排泄せられ之に防腐性を附與せるを以て淋毒性膀胱尿道の疾患に對しては炎症を去り尿を淸澄ならしめ排尿時の疼痛を去り淋菌を撲滅するの偉効を有す
○田中醫學博士曰く「上略 而して排尿時疼痛を減じ殊に其疼痛をも感ぜざる」共繁殖力及抵抗力を減退するの有効なる内用的藥劑として今日の學問程度として最上のものならんか 然して本劑は一回貳瓦以上（一日六瓦）（膠球一回三乃至五粒）を用ゆるも何等の副作用を見ずして特に利尿の効あるは余が淋病内服藥中最良にして理想的の者と信ずる所以なり
○副作用 通常の用量を服用せしむるに於ては絶對に胃腸障害又は食慾不振を來す事無し 且持續的に服用するも腎臟刺戟を誘發せざる點に於て優秀なる理想的治淋劑也
○本品は 陸軍藥局方に收載せられ 各醫科大學病院及陸海軍病院に於て採用せらる
○適應症 急性及慢性淋病、淋毒性膀胱炎、膀胱カタル、尿道炎、腎臟炎、消渇、等一般泌尿器諸疾患。
○請大家臨床實驗報告集贈呈
藥價 五十粒 一圓三十五錢 百粒 二圓五十錢 二百粒 四圓七十錢
▼全國有名藥店に販賣す▲
製造發賣元 東京日本橋石町 明正製藥株式會社 振替口座東京一九七二九番
大阪東區修町 明正製藥株式會社出張所 振替口座大阪二〇七〇九番
No. 10

財界のこほひ

鮮銀總裁

鮮銀鈴木總裁がやつて來る。先年鮮銀が大藏省へ移管となる時本府と鮮銀との間に交換した往復文書にはチャンと總裁か副總裁か常時朝鮮に在住することと明記してあるはず。それがいままで實行されなかつた。事由があつて實行されないのなら文句はないが、事由の有無にかかはらず實行する氣がテンでないらしいのが遺憾であつた。財務局も古證文を楯に注意を促してもよかつたらうが、どうせ事をかまへて辯明して來るにきまつて居るからムダなことはせぬと限ると有意的の沈默を守つた。それをよい事に鮮銀では契約を墨守しなかつた。もし何とか催促されたら事由をつけて斷ればよい。羽織の紐と事由とはどんなにでも付られると高をくくる。その間に副總裁のごときは朝鮮とは一たいドッチの方角かも分らぬに替とかへてしまつた。鈴木總裁が今度やつて來ると聞いてそんなことがまづ想ひ出される

◇

鮮銀の總裁は飾り物ではない。世が世なら飾り物が盲判を押してさへ居ればそれでよいが、今の鮮銀ではそうはまゐらぬ。總裁みづから陣頭に立たぬことには株主に對して申譯相立たず、預金部に對して顔向けならず、融資に對して下げようツラがない。ソコで老驥最後の御奉公と信じて乘り出した鈴木總裁、直裁明行、何でも聞くところによれば東京支店の總裁席は永當々々御入來のていだそうである。なるほど仕事は東京が多いに相違ないから多い仕事の眞中に總裁の御座するは不思議な現象ではないに相違ない。

◇

それに相違はないけれどもそれでは朝鮮に朝鮮銀行の仕事がマルでないやうに誤解させる。驛理ばかりが能ではない以上大藏省と日本銀行にゴマをするばかりが能でない。能でないことばかりをくり返すと朝鮮常住總裁が問題となり滿洲銀行特設が問題となるのだ。鈴木總裁が常住出來ねば副總裁がそれをやることとなるが、さて隨部氏の後任だから何でも日本銀行から頂戴せねばならぬとも限るまい。何でも朝鮮に常住出來る人をといへば矢を打つて三角山下をチロリと一げいしたくもなるではないか。胸底深く候補者を藏して鈴木總裁は兩三日中來るのだがここの所を考へて居ると一層面白さが增す。

全廢はできまいが 是非引下げたい 乙銀の勉强率問題

◇松本理財課長語る◇

朝鮮銀行の問題たる預金々利引下げは鮮銀の乙種銀行に對する再割引金利引下げを機會に勉强率を全廢すべきかまたは引下ぐべきか銀行業者間の問題となつてゐるが右につき松本理財課長は語る

朝鮮の金利が高い原因としては資金の供給が需要に伴はざることと、商工業者の資力不十分でまた信用制度の發達が十分でないこと、その他色々あらうが最も注目すべきは朝鮮の土地投資が內地に比し遙かに有利で一圓內外に廻り而も處分が容易であるので投資者多く從つて資金の固定すること、また銀行側でも長期の不動產擔保貸出の多いことである。次には問題の預金利子の高いことである、金融組合との對抗策たる勉强率に引ずられ利鞘縮小を防ぐため貸出に對して勢ひ高利となり不自然放漫に流れるといふ有樣である、競爭は進步の因とはいへそれも程度問題で過ぎれば却つて健全なる發達を阻害するもので、現在鮮內銀行中に取立てゝ云ふほどの業績不振のものはないが、現狀で進めば甚だ面白くない結果を來すことになる、そこで大勢はすでに勉强率全廢論に傾きつゝあるが、今急に全廢するといふことはこれまでの行掛りもあつて不可能であらうが、過日の鮮銀再割引貸行金利下に順應し鮮銀が下げた程度勉强率を引下げしめ延いては貸出金利をも引下げしめたいと思ふ、なほ低利金政策としては內地から資金を潤澤に仰ぐことも大切であるが、これは一朝一夕には望まれず右の如く鮮銀再割引下を機會に勉强率を全廢できないまでもこれ幾分を引下げて金融組合との協調を保つて行くことが肝要である

金組側の引下困難 主義としては異論はないが

乙種銀行が勉强率を全廢すれば金融組合との協調が可能の如く見えてしかも困難な事情がある、それは金融組合側としても興論が預金利子引下げに傾いて來た以上主義としては引下げに異論なきも實行上種々の困難なる事情があるからである、即ち預金の八分までは非組合員でしかもその大部分は官廳公共團體等が占めてゐるが、日步五厘六毛乃至一錢四厘といふ低利でこ……の方面は勉强率引下げの餘地なく、また組合員の預金或は強制貯金に對する利下は貯蓄獎勵に反するヂレンマに陷るべく、右を除けば引下げをなすもその範圍は極めて狹少なものとなり從つて引下げの效果も少くならう、右の如く乙銀勉强率引下げ運は決定しがたく本月末開かれる金融組合の方針の各道財務部長會議の重要問題とならうとしてゐる

爲替建値引上 四十八弗半

【東京電報】連日對外爲替市場强調に追隨し正金銀行は二十一日建値を引上げ對米爲替を四十八弗二分の一對英爲替二志丁度に改定した

釜山瓦電の料金値下 十一月の改訂期に 香椎社長語る

【釜山特電】釜山瓦電會社の總會に列席のため東上中であつた香椎社長は廿一日關釜連絡船で歸釜したのでホテルにて記者團の包圍を受け目下問題となつてゐるガス電燈料金電車賃値下げ竝びに府營問題について語る

今歸つたばかりで何事もしらぬが電燈瓦斯その他の料金値下げについては元より自分も贊成である自分が熟議に與してゐた會社を引受けるとになつたのも要するに釜山に安い電燈その他を供給したいからであつた故に會社の經濟が許す範圍に於て値下をするといふことは當然であるから來る十一月の改訂期に値下げを斷行することになつてゐるが只京城の料金と同一程度に値下するといふとは困難である京城は釜山の三倍であるからどうしても大量生產者には對抗出來ない、尙、會社が現在配當してゐる一割二分では餘り利益が多いとのことであるが、創立以來前期迄の配當を平均すれば八朱足らずで內地では一割三分以上の配當をしているに比べて會社のみが利益を占めてゐるとの議論は當ではあるまいか、電車料金にしても內地の六大都市は別として其他は殆ど區間制である、これは止むを得ぬことでこの料金を下げるかどうかはまだ決定しておらぬ、それは電車のみでは缺損を生じてゐるからである、瓦電府營論についてはいつでも買收に應ずるが價格については內地の批例もあるからいま茲で言明するできぬ」

金剛山電鐵 下期事業計畫

金剛山電氣鐵道會社に於ける十五年後半期事業計畫豫算は運輸收入八萬四千四百六十五圓にして雜收入六千六百六十六圓兼業による收入一萬九千五十九圓計十萬一千四百九十圓にして營業費九萬五千五百九十一圓差引益金一萬三千九百九十九圓の豫定である建設費は金城發電所工事及發甘里昌道間新設工事等で總計三十一萬四千圓內譯は鐵原金城間一萬七千九百三十圓金城昌道間二十七萬二千三十六圓鐵道助力建設費二萬四千二百三十二圓等である

配當据置內定 金剛鐵の業績

金剛山電氣鐵道會社は本月末をもつて上半期を締切るが業績は前期に比して多少增收模樣なるも配當は前期通り一割一分据置を內定し來たる十月二十日頃東京出張所に株主總會を開くはず

舊盆金融界 極めて平穩

二十一日は舊ぼんにあたるが金融界は極めて平穩何等の影響もない右は舊ぼん決濟は年々減少して一ケ月限至現金取引に改められ僅に地方鮮商人間に舊ぼん決濟習慣が殘つてゐる位で綿系布の不況各商取引の沈滯した今日舊ぼん資金とも思はれるべきもの殆どなくたゞ月末關係により鮮銀券は七千六百九十萬圓と月初めより五百萬圓の增發を示した

米粟輸移出入 いづれも增加

十四產米年度十一月より本年九月上旬までの米及粟輸出入額累計並に前年同期との左の如し

▲米 內地へ移出高

九月上旬累計	五〇七九九一七石
前年同期	四二七五九二一石
增加	八〇三九九六石

內地より移入高

九月上旬累計	一八二六九八石
前年同期	七八三三九六石
減少	六〇〇六九八石

外國より輸入高

九月上旬累計	五二八八六四石
前年同期	三六三六八石
增加	四九二四九六石

粟 ▲外國より輸入高

九月上旬累計	二〇五八二九七石
前年同期	一五七九七六九石
增加	四七八五二八石

產米年度に於ける米輸移出高の最高レコードは大正十二產米年度の四百七十五萬三千三百六石であるこれに比し本年度は九月上旬に於て三十三萬四千二百九十石を超過した、粟の輸入高最高レコードは大正十三產米年度の百六十五萬二千四百八十石なりこれに比し本年度は四十萬五千八百十五石を超過

社長格

朝鮮銀行理事 井內勇氏

◇田舍の大藏が都で遊興の味をおぼえた……其形は想像力に乏しい人でも想像に餘りあらう。ある時代の鮮銀はちよつとそういつたていたらくであつた。金のあるにまかせて祖國の故地を捨て東京、大阪と金融の中心に乘出し、朝鮮では中央銀行の特殊性あるに拘らず向ふでは商業銀行の仲間入りもし爲替銀行としてさへ活躍した。五大銀行の一となつたまではよいが結局はどうもうるさいところで、よき相場よと寄つてたかつて借倒し食ひ倒しにかゝる。放漫貸出し、コールあさり、遊びの金に行きつまつたはてが國へ呼びもどされてお定まりの若隱居」

◇が根がバカでないので花やかな昔の夢觀ぶりは今は全く忘れたるごとく、木綿袴子に前だれがけ、懸命に家業に精を出して居る。行員も淘汰した、費用も節約した、固定貸も整理したといふのが即ちこれ、きまりわるさに世間への顏向けならぬを無理にも向けてわが改心の有やうを見よや、この心持ちを示すのは溫厚で篤實で柔和で大度で勇氣がなければならぬ。井內理事はこの時この際打つて付のはまり役。金や太鼓で探してもこれ程のはまり役はあらうとおもへぬ。この點の總督に理事取任、京城本店駐在もとの通りと決したは當然中の當然」

◇大學は優等で出た、勤め先の大藏省も俊秀を以て鳴らした。鮮銀入りもその俊秀ぶりを認められての事であつたらう。しかもあの時アノまゝ大藏省に居たら官界の目まぐるしき近年の動搖にドのへんまで飛躍したかも分らぬ。それが今鮮銀の理事として派手で行けず地味で行けず積極で行けず消極ではなほさら行けぬ間一髮のあぶないところをさのあぶなげもなしに渡つて行かねばならぬ苦心と苦勞は並大抵ではない。それをうまくやつてのけてる井內理事はえらいと誰でもいふ」

堆肥獎勵と生產見込

鮮內に於ける堆肥生產高は關係當局の指導獎勵と農民の自覺とに依り逐年增殖し昨年中の生產高は十九億一千二百萬貫を算したが、本年度に於て南鮮六道には各郡に三箇所つゝその以外の七道には各郡に二ケ所宛の指導里洞を特設し模範的堆肥製造の指導員を常置し傍ら本府よりもそれぞれ國庫補助を交付して各一名宛の指導に當らしめ諸般の指導獎勵をなしつゝあるが本年度の製產豫定高は二十一億三千七百萬貫で明年度は二十三億九千九百萬貫十七年度は二十六億七千百萬貫十八年度は二十八億六千四百萬貫十九年度は三十一億七百萬貫二十年度は三十三億五千七百萬貫二十一年度は三十六億一千六百萬貫二十二年度は三十八億八千五百萬貫二十三年度は四十一億六千六百萬貫二十四年度は四十四億一千七百萬貫に各增殖せしめ本年より十ケ年後には現在の生產高を二倍强となす計畫である」

滿洲殖銀設立計畫

安東縣二番通り四丁目精米業朴根浩(四六)は八月一日米南鮮馬山方面及び京城府內の鮮人富豪間の……を說き歩き最近に至り資本金五十萬圓で安東縣に株式會社滿洲殖產銀行を設立すべく勝明したが豫定の一萬株中僅かに三千四百株を殘すのみで悉く引受者があるといふ趣旨は年々滿州に移住する朝鮮農民は增加する一方であるに拘らず利用すべき金融機關がないため十分なる成績を擧げることが出來ないので是等朝鮮からの移住農民の唯一の金融機關として現在の小規模な安東殖產金■■を擴張し滿州殖產銀行を設立するといふにある

けふは中日

【安東縣特電】廿一日は支那の中日で銀行會社取引所は日本側も一齊に休業した

國境鐵道速成 琿春邦人請願

琿春日本居留民一同は今回齋藤總督宛建議を起草とし豆滿江沿岸を迂回する國境鐵道速成方の要望書を提出したが、其の理由とする所は同地方一帶は日支露三ケ國に交涉を有し年來不祥事件族發しつゝあるが、これは一に交通不便なるに起因するものでまた吉林、黑龍の二省は人口稀薄にして地味肥沃今後四千萬人の人口を取容し得て日本の人口問題を解決するに足るが、これ等は一に交通の便を得て始めて實現されるに在ると言つてゐる

中旬荷動活潑

九月中旬中に於る鐵道局貨物輸送總量は七萬七千九百四十一噸にして前年同期に比し八千八百六十噸の增加となつた荷動旬に比しては一千八百六十六噸の增を示した之が主因は淸發木材の增によるもので其他二三の增運は[illegible]しい發送を見なかつたのと越は好轉による增送と合致して三割增の好果を示したものである之が行先別數量は局線內七萬五千五百八十一噸滿洲方面行七百十二噸省線行千四十噸である

船舶異動登錄數

遞信局の調査に依れば本年上半期に朝鮮在籍船舶の異動登錄を爲したるものは新規登錄汽船十四隻この總噸數三千六百四十一噸同機帆船を有する帆船八隻二百九十二噸普通帆船二十一隻……合計……があつたが賣買讓渡變更等の變更登錄があつて外に抹消登錄汽船四十九隻……三噸帆船二隻百二十噸であると

鰯搾油運賃特定

二十二日府告示を以つて鐵道運賃に付左の通り特定した

▲品目鰯搾油▲發驛局線各驛▲着驛釜山▲扱種別車扱▲賃率三割減▲期間自大正十五年九月二十二日至大正十五年十二月三十日

右運賃は運帶の場合に適用されることを得。

財界彙報

◇內鮮間爲替取組 八月中に郵便爲替及振替貯金に依りて朝鮮から內地へ送金した額は三百十三萬二千九百二十三圓であつて內地から朝鮮に送金した額は百八十三萬二千二百五十五圓であり差引百二十九萬七千六百八十圓を內地へ流出してゐる。

◇新任鮮銀總裁入城期 鮮銀總裁鈴木島吉氏は廿一日午前九時三十分東京發途中釜山太郞に立寄り廿七日頃入城する旨本店に入電があつた

◇近く認可の水利組合 目下認可申請中の水利組合は十四、五に達してゐるが最近認可の運びに至るものは左の通り

平安水利(平南)五千五百町步(二二日中)

安寧水利(黃海)九千町步(今月中)

牛頭水利(江原道)四百町步

亭洞水利(江原道)三百町步

甑州水利(京畿道)八百町步(三つとも來月中旬)

◇朝鐵重役會延期 朝鐵重役會は十八日頃開催の豫定であつたが大川社長の歸京が廿四日に延びたので廿五日頃に開かれる模樣である

投崩れ

◎株式◎

前場 前日後場の暴落は寄場入超に原因してゐた事で本日も寄付更らに惡へこれがため當所は投物殺到寄付より京取一圓安大新大藏圓れの九十九圓十錢といふ逆米の安値をつけあと反動はやゝ小縮り模樣なるもこゝは白井正崎の投げ急にして諸株一切安値京取二十六圓七〇鐘新百四十四圓丁度を新九十九圓十錢といふ瓦落ぶり大示した

▲京取八十錢安▲鐘新一圓七十錢安▲大新九十錢安

後場 周圍の惡化につれて反撥力なく新東は昨日來六圓四十錢の慘落、大新も九十七圓三十錢と安値引入電にて當所は投物續出捧げの京取六圓三〇鐘新二圓八〇大新七圓三〇と何れも新値に續落した

▲京取三十錢安▲鐘新一圓二十錢安▲大新一圓八十錢安

鐘新伸悩み

鐘新の百四十四圓は近來の安値であるこれは本日の綿系安二百十圓崩れが響いたのであらうが支那の動亂に伴ふ綿系輸出不振等の惡材料にて安値なれど依然伸悩みの風情

仁新は鞭り

仁新は三十一圓五十錢と十枚の指値買ひがあつた値頃としては特筆すべきではないが何しろ京取始め諸株新安値出現の折柄他に比較すれば好い値段でやゝ鞭り模樣

小反撥

◎期米◎

前場 昨四圓五十錢台に叩き込むだ大阪も今朝は買方の奮鬪によつて三十五圓飛台に跳返したるより當所も三十二圓丁度寄付は暴騰の寰値しを消化して〇九錢と縮り七錢と手堅く引

後場 大阪の不勢と軟派の賣直しに三十一圓丁度より逐圓れ九十錢索の挨合ひに引

闘門爭奪

今朝買方の奮鬪によつて五圓索復活を見せた阪地も彼岸入の天候作良と當限二萬石の解合に再發軟派の乘ずる處となり後場は又復四圓索に叩き込まれた眼先は五圓關門の爭奪戰となるらしいが正米の模樣によつては更に新安値に陷らむ形勢である

戰雲愈動く

今朝の東京入電によると前日の氣崩れは貿易入超による株式安に地方筋の買物殺到して買方の氣勢を挫いたものだと更に阪地の入報によると六限の解合は不調に終つたが元來が地腳同志の爭ひとて賣方は之れ以上手當米を擧へない事又買方は崩れ取りに値を顯らないと云ふ譯が双方の間に出來て居たに拘らず軟派が狹安と好順を機會に當限しを企て鳴め買方もむなく挑戰的に出たもので現在約八萬餘石の大取組を有する當限の關係もあり今回の一投石によつて相當波紋が擴がりさうだと

引跡も鈍調

慘たる落潮はいつ止まるか知れぬ新東の落目から大新に京取に傳はつたのであらうが原因は貿易不振について政界不安が禍ふてゐる、大新九十七圓三十錢は本年六月の六圓五十錢に漸次近づきつゝあり反撥力の鈍り足取りは買方を極度に萎縮せしめ秋季皇靈祭日曜と二日間の休みを目先に控へて一寸立直りを至難とされてゐる

上押し困難

諸株暴落は環境が惡い政界不安貿易入超、支那問題爲替高、綿系安等總て惡材料にて楽觀材料の米豐作さへ以上の惡材料に相殺されて何等の腳目にない。すれば諸株の前途はまだ〳〵惡い寄岸を前後として最も落目になりだ、某當業者の語る目先觀は彼九十四、五圓處京取二十圓臺(へるであらうといふが兎に角一寸これは配當關係)は必ず出現するに押し困難にて當分下げ足しに轉ずるの他あるまい

弱氣實返す

三十圓五六十錢處を實込むだ手は前日の崩れを好機に一先づ利を入れ阪地の形勢觀の姿であつたが其阪地は今朝五圓索に戾すには戾りしたが依然頭重い地所で大した戾りはないものと見て弱氣は勢を揃つて賣直し來り一面大郞京城方面よりは新規賣物續々入込み金太の買玉が著しく減少したのも全く其解係で小口筋も買戾りに味をしめて好く賣怒ふて來る樣である

二萬石解台

本日午後著の阪地入電によると同市場の當限は二萬石の解合成立したと

◎正米◎

持合見送り

京城 丸キ三等三圓九〇四等三二圓四〇地廻良都三二圓一〇神力三二圓六〇の弱持合にて双方見送り

仁川 丸キ角チ三等三三圓五〇四等三三圓須神力十錢二厘在米種九錢九厘一等白三十八圓見當なるが買入の見送りと滯薄に取引閑散

◎商況◎

大豆 (無付)龍山三等一六圓六〇長端一六圓三〇金汗一五圓七〇川錢一六圓四〇見當の無付

綿糸布

(聯合會廿一日)

▲三二五七〇〇▲金剛山二一五〇〇▲双山一六五〇〇▲燈臺一九八〇〇▲飛犬一四〇〇▲扇面二三六〇〇▲双文二一七〇〇

棉布一層軟化

鐵ぼん需要期もすぎたので府內綿布市況は本日三品の暴落を入れて一層軟化し三エー二百五十七圓と慘落新安値を示し金剛山は二百十五圓、と商內閑散近來にない不況である

鮮魚

(京城魚場廿一日)

十貫に付 ▲タイ四五▲小ダイ六五▲車エビ六〇▲小エビ五五▲カジキ六〇▲ヒラス四五▲サバ一四バルニ▲コノシロ三〇▲メ二二▲タコ一八▲スズキ三五▲ヒラメ三二▲アナゴ二八▲ニベ三二▲マナカツオ三五▲チヌ四二▲サヨリ四五▲アヌ一〇

新繭

▲黃海金川郡一八日發一七日最高九五圓最低三〇圓買調三六圓總取引數量三石最高六八圓最低三七圓總取引六圓總取引數量九六貫▲慶南咸山郡一八日發一六日最高七八圓最低四一圓買調六

大阪短期步み

▲前場寄口▲大新大林白井正崎道田中新田ウリ古川田中道金秀南カイ一千百枚▲京取浜股南白榮市川ウリ正崎成淸新田中道市川金秀カイ八百二十枚▲鐘新南白井ウリ新田成淸古川カイ百三十枚▲仁新新田ウリ南カイ十枚

▲前場▲鐘新一四三、九〇(寄)四、〇〇 三、五〇 八〇 八〇(引)▲大新九九、二〇(寄)一〇四、九、〇〇 二〇 三〇二〇(引)▲久原六四、八〇(寄)

手口と步み

◎株式(廿一日)◎

京取短期

	寄付	大引	高値	安値
京取新前	二六・五〇	二六・七〇	二六・七〇	二六・四五
京取新後	二六・六〇	二六・四〇	二六・六〇	二六・三〇
大新前	九九・一〇	九九・〇〇	九九・一〇	九八・九〇
大新後	九八・五〇	九七・三〇	九八・五〇	九七・三〇

算定と日步

	算定値	代引高(枚)	日步(毛)
京取	二七・〇〇	一五八〇	一五
鐘新	一四四・〇〇	二二〇	七二
大新	九九・〇〇	三四〇	七九
仁取	八六・〇〇	三六〇	一四
仁新	三一・〇〇	二〇(空)	二
安取	九・五〇	一〇	五
朝新	九・〇〇	一六〇	〇
朝新	一八・〇〇	四八〇	七
東新	一三・〇〇	二〇	[illegible]
久原	六六・〇〇	二〇	三〇

出來高 短期 三二五〇枚

累計 一八七、九〇〇枚

短期建玉表

	賣方	買方	建玉數
京取	五	一一	五、〇七〇
大新	七	一〇	四、四〇〇
鐘新	四	一	九〇〇
安取	一	四	二〇〇
仁新	三	三	一〇〇
久原	一	二	二〇〇

東京現株

東株一八四・〇〇、新東一六七・五〇、鐘紡二二五・〇〇、同新一一六・八〇、日郵六八・〇〇、東電七〇・〇〇、富士紡五五・五〇、日石六七・九〇

大阪長期・大阪短期

[illegible]

安東株式

[illegible]

◎期米(廿一日)◎

▲仁川

	當限	中限	先限
前場寄付	三一・九〇	三一・九〇	三〇・〇〇
大引	三一・九四	三〇・九六	三〇・〇一

出來高 三二〇〇石 累計 六、九七四、五〇〇石

各店俵合せ

常限賣方 丸ウ一七〇〇▲金太九〇〇▲丸マ三〇〇▲丸カ二〇〇▲丸福一〇〇
同買方 丸富二〇〇〇▲丸玉一二〇〇
中限賣方 丸イ二六〇〇▲金太二〇〇〇▲丸マ二〇〇〇▲丸カ八〇〇
同買方 丸富三八〇〇▲丸玉二一〇〇
先限賣方 丸ウ一七〇〇▲ス丸一二〇〇▲丸イ四六〇〇▲丸玉八三〇〇▲丸カ四六〇〇▲ス丸四五〇〇▲丸福一八〇〇▲丸マ一五〇〇
同買方 丸富一〇二〇〇▲金太六三〇〇▲丸ウ八八〇〇▲

各地の期米

◎東京 ◎大阪 ◎神戶 [illegible]

◎大阪三品(廿一日) [illegible]

◎橫濱生絲 [illegible]

◎大阪砂糖 [illegible]

◎下關 ◎釜山 ◎群山 ◎大邱 [illegible]

鮮內延べ(廿一日前場)

[illegible]

各地の天氣	【二十一日】
京城晴天	群山雨天
大阪晴天	仁川曇天
下關晴天	安東晴天
釜山曇天	奉天晴天
大邱小雨	大連晴天
木浦晴天	平壤晴天

强氣弱氣

株式 ▲慘落につぐ慘落。諸株の落目は甚だしい。いよ〳〵期待された秋相場に近ついたのである▲彼岸を前後として下へ行く相場は一體ドコまで下るかと興味をひいてゐる▲値惚れ買は絕對に警戒を要するは勿論である

期米 昨日來仁した加田印之吉氏の作柄視察談に依ると平均すれば先づ內地米で六千萬石鮮米で一千五百萬石そこ〳〵のものでないかとある、又殘存米に就ても內地は何所も潤澤ではあるが外米內蓬米の輸移入が前年に比し著しく減つてゐる爲め明年度の持越米は昨年と大差あるまいと云ふ、此の豫想からすると今日の相場は既に前年の安値を下廻りしてゐるので之以上は餘り有頂大になつて賣込めないわけであるが然し理屈通りに行かないのが相場の常で愈々彼岸底なるかまだ安値あるか

仁川穀物出入(十八日)

	仮入	出
玄米	(仮)	二五七
籾	(仮)	五七八
大豆	(仮)	一、〇二五

正米標準値

丸キ四等	三三、四〇
白米卸值	三九、〇〇

外糖

キューバ粗糖、二弗四分ノ三▲ジャワ糖九月限一ギル四分ノ三▶倫敦糖九月限一四志▶片二分ノ一

海外經濟報電

倫敦銀塊 二七片十六分ノ十三、英米爲替 四弗八五仙十六分ノ七、米棉 現物 五七仙、先物 五七仙、印棉 未着、スチール株 一四二弗八分の五、アナコンダ株 四八弗四分の三、紐育銀塊 六〇仙二分の一、對米爲替 四八弗四分の三

◎砂糖現物(正味8貫)

[illegible]

◎鯛平鯛 [illegible]

鮮銀帳尻

		增減
發行高	[illegible]	[illegible]
正貨準備	[illegible]	[illegible]
保證準備	[illegible]	[illegible]
貸出高	[illegible]	[illegible]

日銀帳尻

		增減
發行高	[illegible]	[illegible]
正貨準備	[illegible]	[illegible]
發行餘力	[illegible]	[illegible]
貸出高	[illegible]	[illegible]

內地コール

翌日拂	一・二〇より
無條件	一・五〇より
普通	一・六〇より
月越	一・八〇より

對外爲替(鮮銀建値)

倫敦	二志丁度
紐育	四八弗二分の一
上海	七二兩丁度

京城手形交換高(廿日)

枚數	四、三六四枚
金額	二、二二三、五八〇圓

銀行取引停止處分

▲南大門通四、綿布、金容漢▲鐘路四丁目商場、文化紙物商、鄭▲永樂町二ノ二九、梅田宏▲本町二ノ二、毛織、合資會社尾琴屋、代表者大林勝己▲始興郡永登浦、商業、合資會社八雲商會、代表者儀藤助四郎

健康增進 精力補强

三共ヴィタミンA

效力肝油に二十五倍す

(1)虛弱者、結核病者の榮養劑として……(2)一般精力增進の目的に……(3)特に肝油の速效を望む場合(イ)夜盲症(ロ)乳小兒の發育障害諸症(ハ)乳小兒の榮養不良等に盛に推奬せらる……

特長 小量にて奏效 胃障害なく 肝油嫌惡者も容易に服用し得べし……

包裝 50球入¥2.50 100球入¥4.50 1000球入¥35.00 (每球0.3瓦 一球約7.5瓦の肝油に當る)

說明書御申越次第進呈す

本社 東京室町 三共株式會社 出張所 大阪・臺北・紐育